

ပြည်ထောင်စုသမ္မတမြန်မာနိုင်ငံတော်အစိုးရ  
စိုက်ပျိုးရေး၊ မွေးမြူရေးနှင့် ဆည်မြောင်းဝန်ကြီးဌာန  
ကျေးလက်ဒေသဖွံ့ဖြိုးတိုးတက်ရေးဦးစီးဌာန



လူထုပဟိုပြုစီမံကိန်း

မင်းတုန်းမြို့နယ်



ကျေးရွာဖွံ့ဖြိုးရေးအစီအစဉ်

လယ်မအုပ်စု၊ မြူးကြီးကျေးရွာ

၂၀၁၈-၂၀၁၉ ခုနှစ်

စတုတ္ထနှစ်စက်ဝန်း

## မာတိကာ

၁။ မြို့နယ်မြေပုံ	၃
၂။ ကျေးရွာအုပ်စုမြေပုံ	၄
၃။ အုပ်စုတွင်ပါဝင်သောကျေးရွာများစာရင်း	၄
၄။ ကျေးရွာအခြေခံအချက်အလက်များ (သမိုင်းကြောင်းနှင့် သုံးသပ်ချက်)	၅
၅။ လူထုပူးပေါင်းပါဝင်သော လူမှုဆန်းစစ်ခြင်းနှင့် အကဲဖတ်ခြင်းလုပ်ငန်းစဉ် (PSA/PRA)	၇
အကျဉ်းချုပ်ဖော်ပြချက်	
၆။ ကျေးရွာလူမှုရေးနှင့်အရင်းအမြစ်ပြုပြင်မှု	၈
၇။ ကျေးရွာလူမှုရေးနှင့်အရင်းအမြစ်ပြုပြင်မှု သုံးသပ်ချက်	၉
၈။ ရာသီခွင်ပြဇယားပုံ	၁၁
၉။ ရာသီခွင်ပြဇယားပုံသုံးသပ်ချက်	၁၂
၁၀။ ဥစ္စာနေ ကြွယ်ဝမှု အဆင့်သတ်မှတ်ခြင်းပြပုံ	၁၃
၁၁။ ဥစ္စာနေ ကြွယ်ဝမှု အဆင့်သတ်မှတ်ခြင်းပြပုံ သုံးသပ်ချက်	၁၄
၁၂။ အရင်းအမြစ် အသုံးချနိုင်မှု ခွဲခြမ်းစိတ်ဖြာခြင်းပြပုံ	၁၅
၁၃။ အရင်းအမြစ် အသုံးချနိုင်မှု ခွဲခြမ်းစိတ်ဖြာခြင်းပြပုံ သုံးသပ်ချက်	၁၆
၁၄။ ပင့်ကူအိမ်ကွန်ယက်ပြပုံ	၁၇
၁၅။ ပင့်ကူအိမ်ကွန်ယက်ပြပုံ သုံးသပ်ချက်	၁၈
၁၆။ အဖွဲ့အစည်းချိတ်ဆက်မှုပြပုံ	၂၀
၁၇။ အဖွဲ့အစည်းချိတ်ဆက်မှုပြပုံ သုံးသပ်ချက်	၂၁
၁၈။ ကော်မတီဝင်များရွေးချယ်ခြင်းနှင့် ကျေးရွာဖွံ့ဖြိုးရေးအစီအစဉ်ဆောင်ရွက်မှုမှတ်တမ်းခါတ်ပုံများ	၂၃
၁၉။ ကျေးရွာအချက်အလက် (ပုံစံ-၁) (ပ+ဒ+တ+စ)	၂၆
၂၀။ စီမံကိန်းစက်ဝန်းအချိန်ဇယား (ပုံစံ-၂) (ပ+ဒ+တ+စ)	၃၈
၂၁။ ကျေးရွာဖွံ့ဖြိုးရေးဦးစားပေးအစီအစဉ် (ပုံစံ-၃) (ပ+ဒ+တ+စ)	၄၂
၂၂။ အစည်းအဝေးမှတ်တမ်းများ	၅၂
၂၃။ ကဏ္ဍအလိုက်ဦးစားပေးဖွံ့ဖြိုးရေးလုပ်ငန်းစဉ်များ	၅၆

# ၁။ မင်းတုန်းမြို့နယ်မြေပုံ

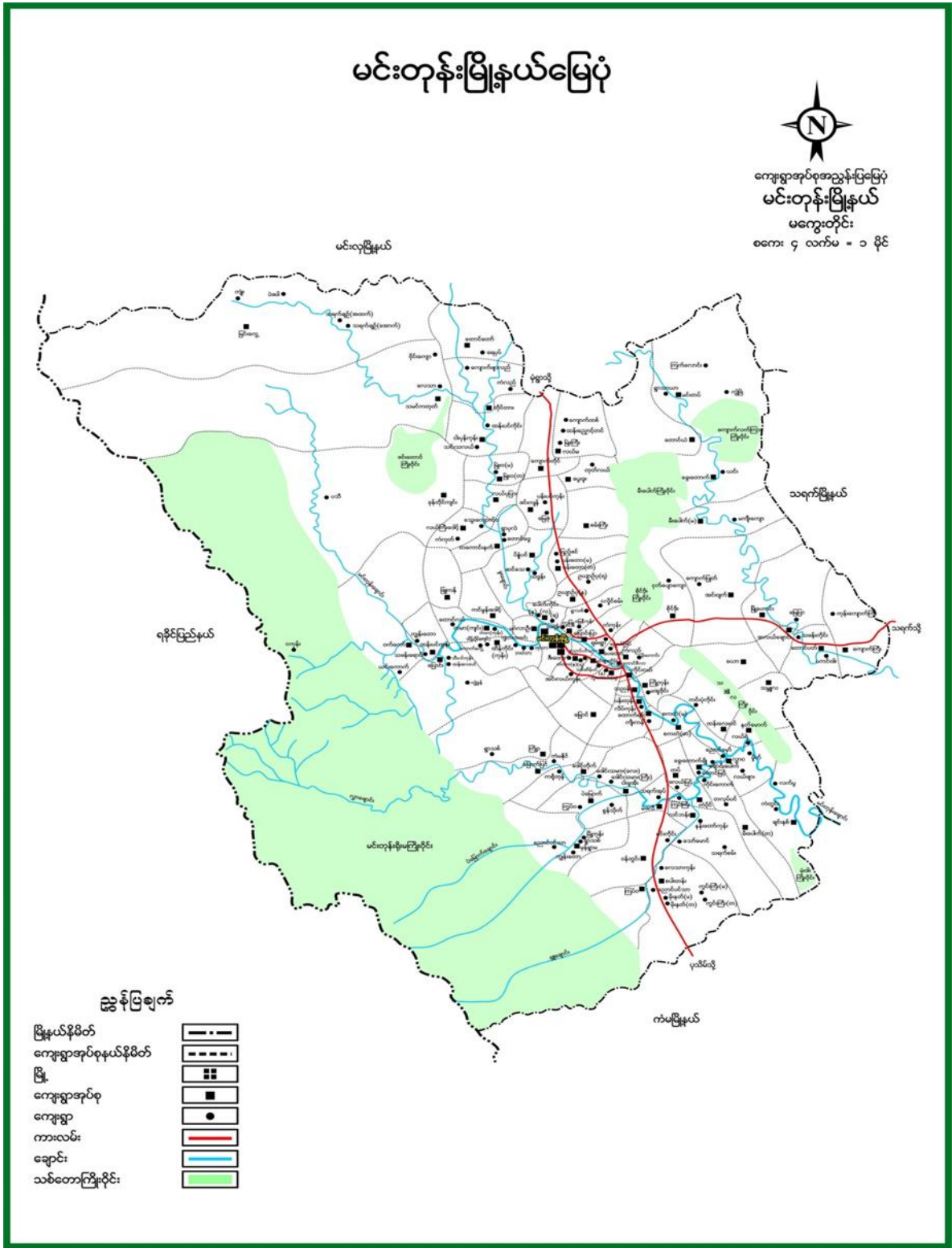

၂။ လယ်မအုပ်စုမြေပုံ

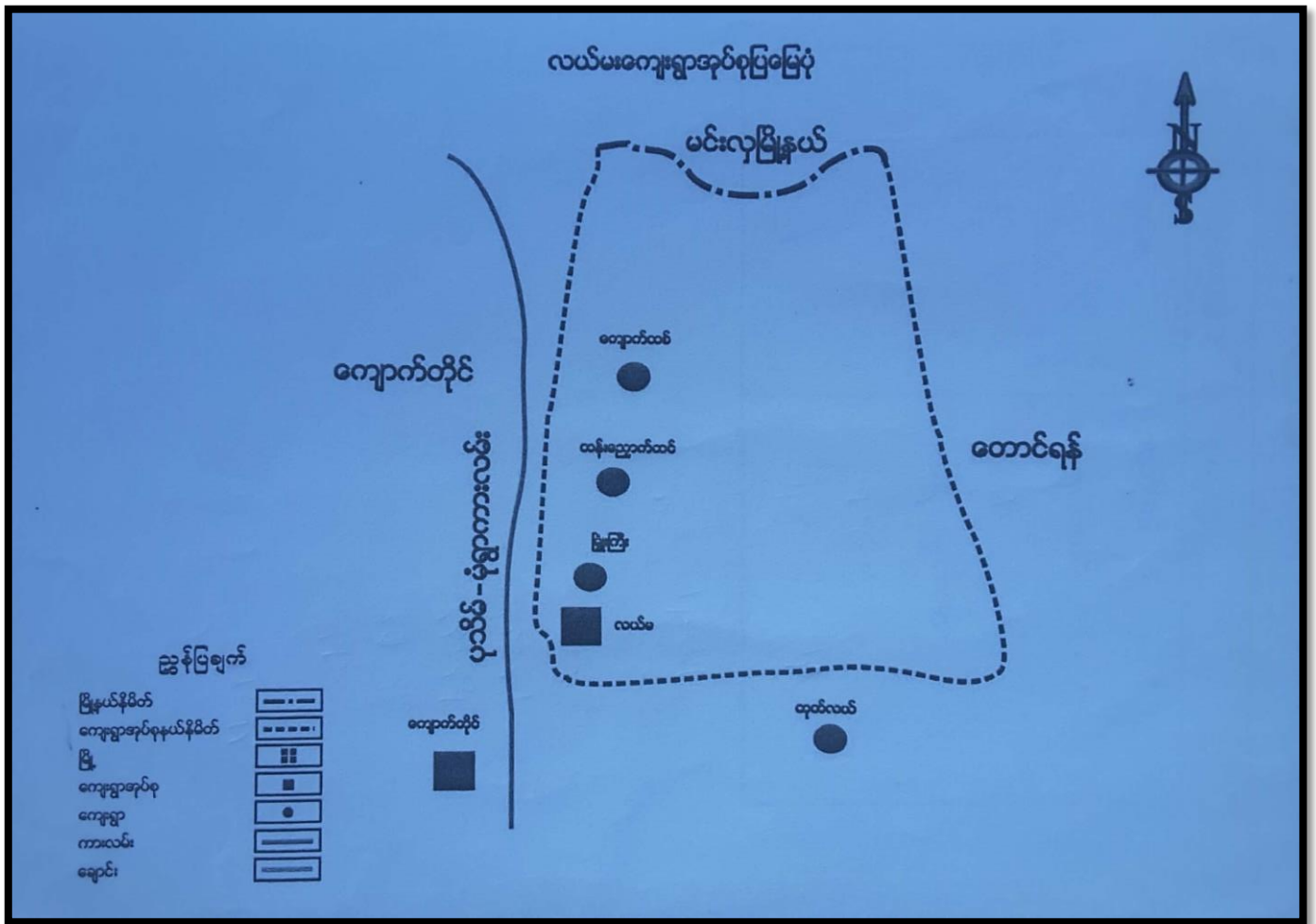

၃။ လယ်မအုပ်စုရှိ ကျေးရွာများစာရင်း

စဉ်	ကျေးရွာအုပ်စုအမည်	ကျေးရွာအမည်
၁	လယ်မ	လယ်မ
		ထန်းညောင်တင်
		မြုံးကြီး
		ကျောက်တိုင်





၅။ လူထုပေါင်းစုံပါဝင်သော လူမှုဆန်းစစ်ခြင်းနှင့် အကဲဖြတ်ခြင်းလုပ်ငန်းစဉ် (PSA/PRA) အကျဉ်းချုပ်ဇယား

စဉ်	အကြောင်းအရာ	ရက်စွဲ	ဦးတည်အုပ်စု	တက်ရောက်သူ			အဓိကဆွေးနွေးချက်
				ကျား	မ	ပေါင်း	
၁	ကျေးရွာလူမှုရေးပြုသယံဇာတပြုပြင်ခြင်း	၅.၁၀.၂၀၁၈	ကျေးရွာသူကျေးရွာသားများ၊ ကော်မတီဝင်များ	၉	၂၆	၃၅	ကျေးရွာနယ်နိမိတ်အတွင်းရှိ အိမ်ခြေလယ်မြေစိုက်ခင်း၊ ဘုရားပုထိုးများ စသောကျေးရွာ၏ လက်ရှိအခြေအနေနှင့်ပိုင်ဆိုင်မှုပြုအခြေအနေများကိုရေးဆွဲဖော်ထုတ်ခဲ့သည်။
၂	ရာသီခွင်ပြုပြင်ကွန်ဒို	၅.၁၀.၂၀၁၈	ကျေးရွာသူကျေးရွာသားများ၊ ကော်မတီဝင်များ	၉	၂၆	၃၅	ကျေးရွာရှိရွာသူရွာသားများ၏ ရာသီအလိုက် စိုက်ပျိုးရေး၊ မွေးမြူရေး၊ စိုက်ပျိုးချိန်ရိတ်သိမ်းချိန်၊ တိရိစ္ဆာန်များ ရောဂါဖြစ်ပွားမှု၊ သီးနှံများပိုးမွှားကျရောက်မှု၊ ရာသီပွဲတော်များ၊ ကျေးရွာမှ လူများဝင်ငွေ ရရှိမှုအခြေအနေများကို ကျေးရွာမှ လူများပါဝင်ဆွေးနွေးရေးဆွဲကြသည်။
၃	ဥစ္စာနေ ကြွယ်ဝမှု အဆင့်သတ်မှတ်ခြင်း	၅.၁၀.၂၀၁၈	ကျေးရွာသူကျေးရွာသားများ၊ အမျိုးသားအုပ်စု၊ အမျိုးသမီးအုပ်စု	၉	၂၆	၃၅	ကျေးရွာအတွင်းရှိ လူများအကြား၊ ငွေကြေး၊ပစ္စည်းဥစ္စာ၊နေအိမ်အားပိုင်ဆိုင်မှုအဆင့်ခွဲခြားပြသခြင်းဖြင့် ကျေးရွာအတွက် လိုအပ်မည့် ဝင်ငွေ ရရှိရေး အစီအစဉ်များကိုထည့်သွင်းစဉ်းစားနိုင်ရန် စဉ်းစား ခဲ့ကြသည်။
၄	အရင်းအမြစ် အသုံးချနိုင်မှု ခွဲခြမ်းစိတ်ဖြာခြင်း	၅.၁၀.၂၀၁၈	အမျိုးသားအုပ်စု၊ အမျိုးသမီးအုပ်စု	၉	၂၆	၃၅	ကျေးရွာအတွင်းရှိအရင်းအမြစ်များကို အမျိုးသား၊ အမျိုးသမီး မည်သို့အသုံးချနေသည်ကို သိရှိနားလည်လာစေရန်
၅	ပင့်ကူအိမ်ကွန်ယက်	၅.၁၀.၂၀၁၈	အမျိုးသားအုပ်စု၊ အမျိုးသမီးအုပ်စု	၉	၂၆	၃၅	အမျိုးသားနှင့်အမျိုးသမီးများအကြားအလုပ်အကိုင်အခွင့်အလမ်း၊ တန်းတူအခွင့်အရေး၊ ပညာ သင်ကြားနိုင်မှု၊ ဘဝလုံခြုံမှု၊ စသည့် အခြေအခြေအနေ အရပ်ရပ်ကို ဆွေးနွေးခဲ့ကြသည်။
၆	အဖွဲ့အစည်းချိတ်ဆက်ပုံ	၅.၁၀.၂၀၁၈	ကျေးရွာသူကျေးရွာသားများ၊ ကော်မတီဝင်များ၊ ကျေးရွာအုပ်ချုပ်ရေးအဖွဲ့ဝင်များ	၉	၂၆	၃၅	ကျေးရွာအတွင်းတွင်ရှိနေ သောလူမှုအဖွဲ့အစည်းများနှင့် ကျေးရွာလူထုအကြား ချိတ်ဆက်နေမှုကို ထင်သာမြင်သာ ရှိအောင်ဖော်ဆောင်နိုင်ခဲ့သည်။

ကျေးရွာဖွံ့ဖြိုးရေးအစီအစဉ်အတွက်အသုံးပြုခဲ့သော PRA Tools များတစ်ခုချင်းစီအတွက်သုံးသပ်ချက်များ

၆။ ကျေးရွာလူမှုရေးနှင့် အရင်းအမြစ်ပြုပြင်ခြင်း



၇။ ကျေးရွာလူမှုရေးနှင့် အရင်းအမြစ်အမြေပုံ မြေပုံသုံးသပ်ချက်



ကျေးဇူး ဝီရိယ ရေ ကစွာက မစားဖြစ် ကပ်ရေ လှုပ်ထိုးစွာ လှုပ်ဆောင်  
 ရှိလိုက်ပါသည်။ ၂၀၁၅ ခုနှစ်တွင် ဖြိုဖျက်မှု ဂျပန် ပါးစုံ အိမ်အိမ်  
 ဝန်ထိုးပြီဟော ဆာဖော်ကျော်စီး ဆောင်အပ် ကို ဆောက်လုပ်ပေးခဲ့ပါသည်။  
 ၂၀၁၄ ခုနှစ်တွင် လွှတ်တော် ဂျပန် ဖြစ် အိမ် ၄၀ အိမ်ထိုးပြီဟော ရေ  
 ကျော်တစ်ခု ကး ဣန္ဒာရ် လမ်း ကွမ်း ဆောင်လုပ် ခဲ့သည်။ ဖြောက်ကျနေ  
 အိမ် ၁၀၀၀ အိမ် ၂၀၁၄ ခုနှစ်တွင် ကျေးလက်ဒုက္ခပျောက်ဆုံးစေခဲ့သည်။ ၂၀၁၆/၂၀၁၇/၂၀၁၈  
 ခုနှစ်များတွင် ထုတ်ဖော်ပြော စီမံကိန်း ဂျပန် ဖြစ် ကျေးဇူး လမ်း ပြင်ဆင်ခြင်း  
 လုပ်ငန်းများကို ဖွဲ့စည်းဆောင်ရွက်ပါကမ်း ဖြစ်ဖို့ ကျေးဇူးလှူထုတ်ပြန်တိုင်  
 မကောင်းကတည်း ဆောင်ရွက် ပြန်ဖို့ ခဲ့သည်။

ပါးစုံအဖွဲ့အဖွဲ့များ

- ခို-အိမ်ကောင်၊ ခို-ဖြူဖို၊ ခို-ဗိုလ်ထပ်၊ ခို-အိမ်လွင်
- ခို-တင်လှ၊ ခို-အေးစွာ၊ ခို-အိမ်

ကျေးဇူး - မြူးကြီး  
 နည်းစု - ဝယ်မ

# ရာသီခွင်ပြဋ္ဌာန်း

၇က်စွဲ - ၅ . ၁၀ . ၂၀၁၀

လ	တနင်္ဂနွေ	တနင်္လာ	ဗုဒ္ဓဟူး	သောတ	သင်္ဂြိုဟ်	စနေ	ကြာ	အင်္ဂါ	ဗုဒ္ဓဟူး	သင်္ဂြိုဟ်	စနေ	ကြာ	အင်္ဂါ
ကတိပဉ္စက	နေပူ	နေပူ	မိုးနဲ	မိုးပျား	မိုးပျား	စသင့်	မိုးနဲ	မိုးနဲ	ခေးစ	အေးဇွန်	အေးဇွန်	မူ	
စိုက်ပျိုးရေး	-	၅မံးကျဲ	၅မံးကျဲ	ယယ်ဇွန် ယယ်ဇွန်	ယယ်ဇွန် ယယ်ဇွန်	၅မံးရိတ်	ကိုင်ဇွန်	မိပျိုးဇေယျ	ယယ်ဇွန်	ပေါးသိမ်း	ပဲရိတ်	ပဲရိတ်	
ဝင်ငွေ/ထွက်ငွေ	$\frac{၃}{၂၃}$	$\frac{၃}{၂၃}$	$\frac{၃}{၂၃}$	ဝင်ငွေ ထွက်ငွေ	ဝင်ငွေ ထွက်ငွေ	ဝင်ငွေ သင့်	ဝင်ငွေ သင့်	ဝင်ငွေ ထွက်ငွေ	ဝင်ငွေ သင့်	ဝင်ငွေ ထွက်ငွေ	ဝင်ငွေ သင့်	ဝင်ငွေ ထွက်ငွေ	ဝင်ငွေ သင့်
ပွဲတော်	သင်္ကြန်ပွဲ	-	-	ဝါဆိုပွဲ	-	-	မိုးဇွန်ပွဲ	ကထိန်ပွဲ	-	-	ထမေးဉ်ပွဲ	-	-
ကျန်းမာရေး	ဝမ်းပျက် ဝမ်းဇော	ဝမ်းပျက် ဝမ်းဇော	သင့်	ခွေးဇွန် ထုတ်ဇွေး	ခွေးဇွန် ထုတ်ဇွေး	သင့်	နှာစေး ချောင်းဆိုး	နှာစေး ချောင်းဆိုး	သင့်	အစေားမိ ဖျား	အစေားမိ ဖျား	သင့်	သင့်
လမ်းပန်းဆက်သွယ်ရေး	သင့်	သင့်	သင့်	ဆိုးဇွန်	ဆိုးဇွန်	ဆိုး	သင့်	သင့်	သင့်	သင့်	သင့်	သင့်	သင့်
ရေအရှိရေး	ရေရှား	ရေရှား	ရေရှား	ရေပေါ	ရေပေါ	ရေပေါ	ရေပေါ	ရေပေါ	ရေပေါ	သင့်	သင့်	ရေရှား	

ပါဝင်ဆွေးနွေးသူများ - ဒေါ်ကေအေအောင်၊ ဦးရှစ်ဇွေ၊ ဦးဇော်ဇော်၊ ဒေါ်ခင်ခင်ဝင်း၊ ဒေါ်အိုက်တင်၊ ဒေါ်ညိုမ၊ ဒေါ်ကြည်ဝင်း၊ ဒေါ်ဂျာနယ်၊ ဒေါ်တင်မေ။



# ဥစ္စာနေကြွယ်ဝမှုအဆင့်သတ်မှတ်ခြင်း

ရက်စွဲ - ၅ ဇူလိုင် ၂၀၂၀

ကျေးရွာ - မြေးကြီး

အဆင့်	ပိုင်ဆိုင်မှု များ	အိမ်ထောင်စု	ကုန်ပစ္စည်း	
အလွန်အဆင့်မြင့်	လယ်ဧက နွား စပါး၊ ကျောက်စိမ်း ကျွဲ၊ ချွေး နွား၊ ဒီဇယ်၊ ပြင်ဆင်ရေးကိရိယာ	ပ.စ.န. ပ.စ.က. ဝ.လှ. ပ.စ.က. ဝ.စ. ဝ.လှ.	၁၅	၂၄၅၂
အဆင့်မြင့်	လယ်ဧက နွား ကျွဲ၊ ချွေး နွား၊ ဒီဇယ်၊ ပြင်ဆင်ရေးကိရိယာ	ပ.စ.န. ပ.စ.က. ဝ.စ. ဝ.လှ.	၁၅	၂၀၆၂
အလယ်အလတ်	လယ်ဧက နွား နွား၊ ဒီဇယ်၊ ပြင်ဆင်ရေးကိရိယာ	ပ.စ.န. ပ.စ.က. ဝ.စ. ဝ.လှ.	၁၃	၂၆၅၂
အောက်	လယ်ဧက ဒီဇယ်၊ ပြင်ဆင်ရေးကိရိယာ	မ.စ. ဝ.လှ.	၉	၁၈၄၂
ပါဏ်းစား	ဝ.စ.၊ ဝ.လှ.၊ ပ.စ.က.၊ ပ.စ.န.၊ ဝ.လှ.၊ ဝ.စ.			

၁၁။ ဥစ္စာနေကြွယ်ဝမှု အဆင့်သတ်မှတ်ခြင်း သုံးသပ်ချက်

ထယ်မအုတ်စု ၊ မြူးကြီးကျေးရွာ ၊  
ခန္တရာ ကြွယ်ဝ ဗုဒ္ဓစာပေ ယက်ဗြတ်ဥာဏ် သုံးယတ်ဥာဏ်

မြူးကြီးကျေးရွာ တွင် ခိတ်ရေခဲ (၄၉) ဖိတ်ဂြိုဟ်ထု အနက်(၁၂) ခိတ်မှာ အဖွင့်အဆင့် ဖြေသော ခိတ်ထောင်စု များဖြစ်ကြပြီး လယ်၂၃၈၊ နွား ၃၈၈၈၊ ဝါးစက် ၁၂၃၊ ကိုင်း ၂၀၈၊ ဖြည်း ၁၅၊ ပျဉ်ထောင် သွင်ဖိုး ခိတ် ၁၂၃၄၅ ဟို ပိုဒ် ဆိုင်ကြပြီး ကျေးရွာခြေ၊ ကုသိုလ်ကျိတ် ထောင့်ယာ ပါ၊ နှမ်း ခိုက်ပျိုးခြင်း လုပ်ငန်း များ လုပ်ကိုင်ကြပါသည်။ အဆင့်မြေပေ ခိတ်ထောင်စု မှာ (၁၅) ဖိတ်ဂြိုဟ် ကြီး လယ်၃၄၈၊ နွား ၂၈၈၈၊ ကိုင်း ၁၀၈၊ ဖြည်း ၁၅၊ ပျဉ်ထောင်စု သွင်ဖိုး ခိတ် ၁၂၃၄၅ ဟို ပိုဒ် ဆိုင် ကြပြီး လယ်ပတမြေ များတွင် ပါ၊ နှမ်း ခိုက်ပျိုးခြင်းလုပ် င်းများ လုပ်ကိုင် ကြပါသည်။ အပတ်လက် အဆင့်မြေပေ ခိတ်ထောင် စု များမှာ (၁၃) ဖိတ်ဂြိုဟ် ကြီး လယ် ၃၅၈၊ နွား ၂၈၈၈၊ ပျဉ်- ၁၅၊ ထက်က ဘွတ်ဖိုးခိတ် ၁၂၃၄၅ ဟို ပိုဒ် ဆိုင် ကြပြီး ဝါးစိုက် ပျိုးခြင်းလုပ် င်း များ နှင့် တစ်နိုက်ကစပိုင် ဓွေးဖြူ၊ ရှေးလုပ်ငန်းများ လုပ်ကိုင် ကြပါသည်။ ဘာသာရေးအဖွဲ့အစည်း ခိတ်ထောင်စု မှာ (၉) ဖိတ်ဂြိုဟ်ကြီး ပါ၊ ခိတ်ထက်က၊ ထက်ကစာပေ ခိတ် ၁၂၃၄၅ ဟို ပိုဒ် ဆိုင် ကြပြီး လက်လုပ်လက်စားအား များ စေကြပါသည်။

မြူးကြီးကျေးရွာတွင် လယ်ပတစိုက်ပျိုးခြင်း၊ လုပ်ငန်းကို အဓိကလုပ်ကိုင်ကြပြီး လက်လုပ်လက်စား ကျပ်စား အား များ ပေါ် ရွာကြီး အလုပ် အကိုင် အခွင့်အလမ်း အညံ့ပါးပါသည်။

- ပါဝင်ဆွေးနွေးမှုများ  
ဦးစွန်းဝေဇာန်၊ ဦးစောစိုး၊ ဦးကြည်စိန်၊ ဦးဖြူ၊  
ဒေါ်ဖျံကြည်၊ ဒေါ်အုန်းကျွန်း၊ ဒေါ်လှစန်း

**အရင်းအမြစ်အသုံးချမှုခွဲခြမ်းစိတ်ဖြာခြင်း**

ကျေးဇူး-မြို့ကြီး

ရက်စွဲ - 5.10.2018

အုပ်စု - ဝယ်မ

**အရင်းအမြစ်များ** - ဝယ်၊ ယာ၊ ကိုင်း၊ ချောင်း၊ နွား၊ ဂျည်း၊ ထွန်စက်၊ စားချိတ်စက်၊ ယက်ကန်၊ ယက်၊ ရေတွင်း၊ ရေကန်၊ စာသင်ကျောင်း၊ ဘုန်းကြီးကျောင်း၊ ဆိုင်ကယ်၊ ဖုန်း၊ ဝန်တော၊ ဝက်သမား၊ စပါးဧွေစက်

<b>အမျိုးသား</b>	<b>အမျိုးသမီး</b>	<b>အမျိုးသား + အမျိုးသမီး</b>
ဝက်သမား ထွန်စက် စပါးဧွေစက်	စားချိတ်စက် ယက်ကန် ယက်	ဝယ်၊ ယာ၊ ကိုင်း ချောင်း၊ နွား၊ ဂျည်း၊ ရေတွင်း၊ ရေကန်၊ စာသင်ကျောင်း၊ ဘုန်းကြီးကျောင်း ဆိုင်ကယ်၊ ဖုန်း၊ ဝန်တော

**ပါဝင်ဆွေးနွေးသူများ** - ဦးသန်းအောင်၊ ဦးစိုးလင်း၊ ဒေါ်မြင့်ကြာညွှန့်၊ ဒေါ်ဗျာစွန်း၊ ဒေါ်သိဝကပွင့်၊ ဒေါ်စောရွှေ၊ ဒေါ်အိန်စန်း၊ ဒေါ်သက်မေ၊ ဒေါ်အောင်စန်း၊ ဒေါ်အောင်စန်း



# ပင့်ကူအိမ်သုံးသပ်ခြင်း

ကျေးဇူး - နှိုးအိ

အချိုးသား -  
အချိုးသမီး -

ရက်စွဲ - 5.10.2018

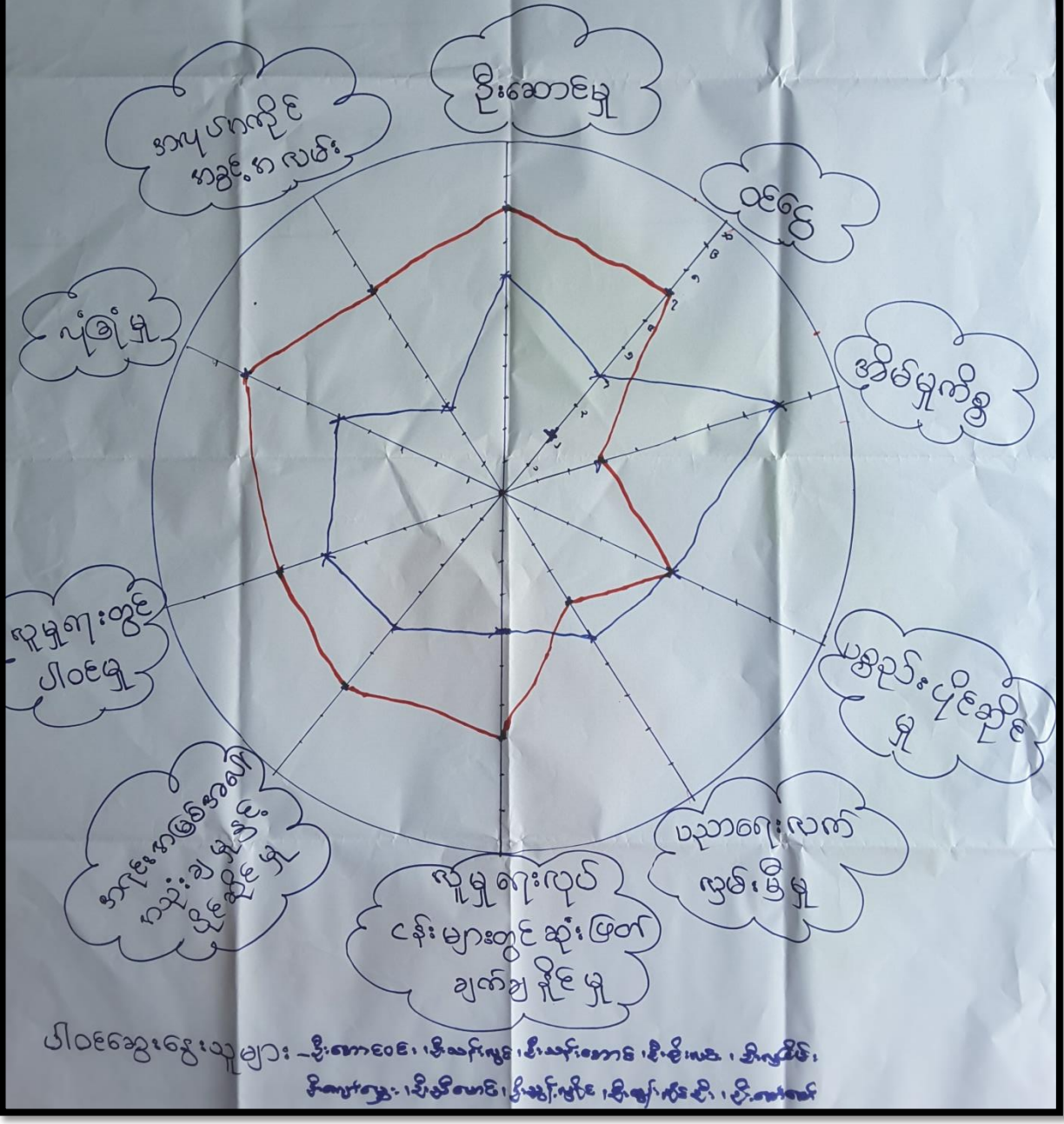

၁၅။ ပင့်ကူအိမ် ကွန်ယက်ပြပုံ သုံးသပ်ခြင်း



ကမ္ဘာ့အဖွဲ့များက အစိုးရအဖွဲ့များနှင့် ပူးပေါင်းဆောင်ရွက်  
ဖွဲ့စည်းပေးပါ။ လူမှုရေးလုပ်ငန်းများတွင် ကမ္ဘာ့အဖွဲ့များက  
၁၀၀ ရာခိုင်နှုန်းပါဝင်ပါ။ လူမှုရေးလုပ်ငန်းများတွင် ကမ္ဘာ့အဖွဲ့များ  
နှင့် ပူးပေါင်းဆောင်ရွက်ပါ။

မြန်မာ့အလင်းစာပေ

မြို့ကြီးကျေးရွာတွင် ကမ္ဘာ့အဖွဲ့များ ခေါင်းဆောင်များနှင့်  
ဆုံ့ဆိုင်ရာ အစည်းအဝေးများ ပြုလုပ်ပါ။ ကမ္ဘာ့အဖွဲ့များက အစိုးရအဖွဲ့များ  
နှင့် ပူးပေါင်းဆောင်ရွက်ပါ။ လူမှုရေးလုပ်ငန်းများတွင် ကမ္ဘာ့အဖွဲ့များ  
နှင့် ပူးပေါင်းဆောင်ရွက်ပါ။

ပါဝင်ဆောင်ရွက်ပါ

- ဒီဂရီဆိုင်ရာ
- ဒီဂရီဆိုင်ရာ
- ဒီဂရီဆိုင်ရာ
- ဒီဂရီဆိုင်ရာ
- ဒီဂရီဆိုင်ရာ
- ဒီဂရီဆိုင်ရာ

# အဖွဲ့အစည်း ချိတ်ဆက်ပြပုံ

ကျေးရွာ - ဇွဲးကြီး  
ရက်စွဲ - ၅.၀၀.၁၈

ကျေးရွာတွင်း ဆွဲ ကစည်းများ	အုပ်ချုပ်ရေး၊ ဂေါ်ပက၊ ကျောင်း၊ ကော်မတီ ထမ်းကော်မတီ ၊ ကပေ၊ သူငယ်စောင့်၊ ရွာထက်ရေး၊ လူထုအဖွဲ့၊ ဖြစ်ပေါ်ရေး၊ ကော်မတီ
ကျေးရွာပြင်ပမှ အဖွဲ့ကစည်းများ	ဆွေဆွေအုပ်ချုပ်ရေး၊ ကျေးလက်ဌာန၊ လူထုအဖွဲ့အစည်းကော် မတီ၊ ရဲဌာန၊ ပညာရေး၊ ကျန်းမာရေး



ပိတ်ဆွဲဆွဲသူများ -  
- ဒေါ်အိန်စိန်၊ ဒေါ်သန်းနီ၊ ဒေါ်ခင်စု၊ မောင်မောင်၊ မနုဗွာဝင်း၊ ဒေါ်ဖြူမာမာ၊ မသုဇာလှိုင်  
- ဆီဦးစောစော၊ ဦးဦးစောစော၊ ဦးစောစော၊ ဦးလှိုင်

၁၇။ အဖွဲ့အစည်း ချိတ်ဆက်မှုပြ သုံးသပ်ချက်



ကျေးဇူး နှင့် နိဗ္ဗာန်စွာ ချီတ် ဆက်ထားပါသည်။ မရော့ထွေကွပ်ချင်ရှာ  
ကျန်းမာရေး ၊ ဂုဏ်အာဇာနည် ၊ ပညာရေး ၊ လူဝတ်စားဝတ်ဆင်မှု ၊ ဝတ်စားဆင်ယင်ဆိုင်ရာ  
များမှာလည်း ဤအချက်အလက်များကို အခြေခံ၍ ဆောင်ရွက်ပါ။ ကျေးဇူး နှင့် ချီတ်ဆက်  
လုပ်ဆောင်ကြပါသည်။

တိတ်ဆွေ၊ ဇွဲ၊ အုမ္မာ  
အိပ်ပိုက်တင်၊ အိပ်သန့်ရီ၊ အိပ်ခင်ခင်..၊ အိပ်သူအဖွဲ့  
ဦးစောစော၊ ဦးညိုစော၊ ဦးမာစော၊ ဦးလှကြိုင်

၁၈။ ကော်မတီဝင်များရွေးချယ်ခြင်းနှင့် ကျေးရွာဖွံ့ဖြိုးရေးအစီအစဉ်ဆောင်ရွက်မှုမှတ်တမ်းခါတ်ပုံများ

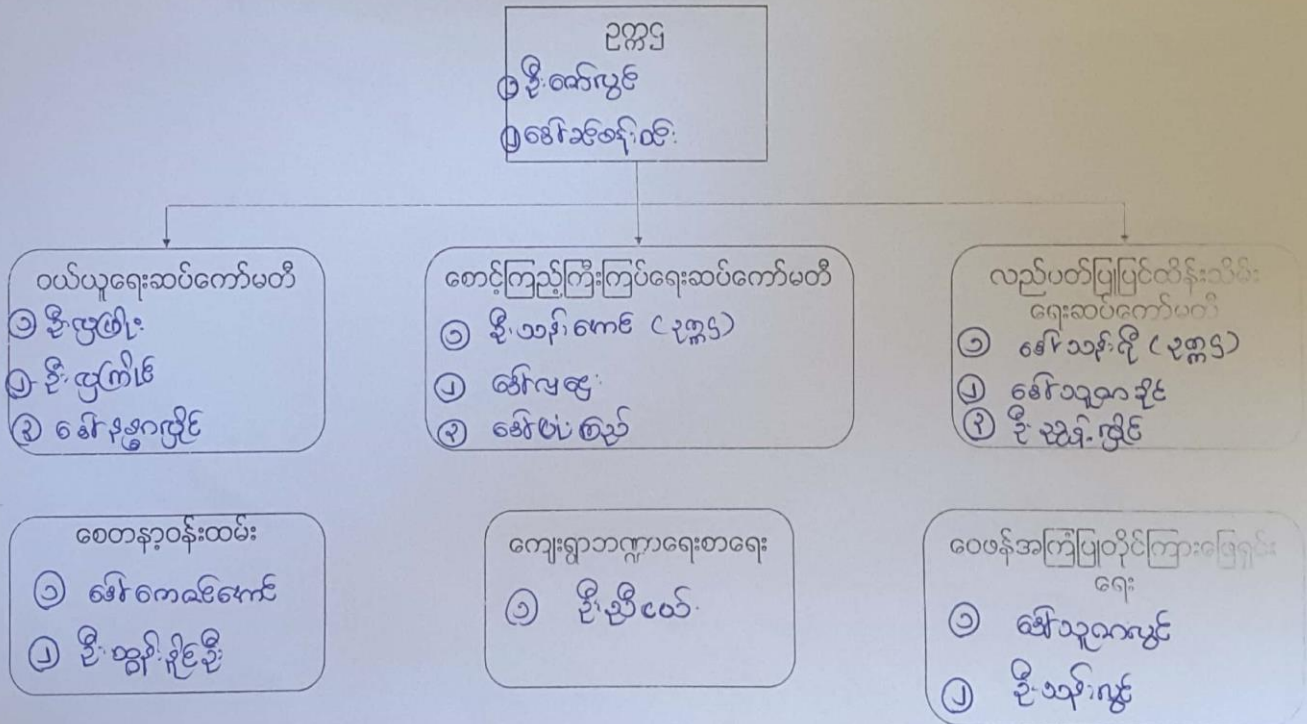



ပထမအကြိမ်အစည်းအဝေးတွင် စီမံကိန်းအကြောင်းအရာများ ဆွေးနွေးခြင်း



အမျိုးသမီးများမှ အရင်းအမြစ်ပြပုံကို ဆွေးနွေးရေးဆွဲနေခြင်း



ကျေးရွာစေတနာ့ဝန်ထမ်းများရွေးချယ်ခြင်း



အမျိုးသားများမှ အရင်းအမြစ်ပြပုံကို ဆွေးနွေးရေးဆွဲနေခြင်း







လူထုတော်ကြီးစီမံကိန်း၊စီမံကိန်းလက်ခွဲ  
အပိုင်း-၃ ၂၉.၂၀၁၅

(၁) ကျေးရွာတွင် ခွဲစည်းထားသော အဖွဲ့အစည်းများ  
လူထုတော်ကြီးစီမံကိန်းမတိုင်မီ ဤကျေးရွာတွင် ကျေးရွာဖွံ့ဖြိုးရေးအတွက် အစိုးရ(သို့)ရွာသားများကိုယ်တိုင်(သို့) စီမံကိန်းတစ်ခုခုမှ  
ခွဲစည်းထားသည့် အဖွဲ့အစည်းများရှိပါသလား။

- (၁) Save The Children
- (၂) များကွန်(အေအေ)ကွန်

ကျေးရွာခေါင်းစောင်

အမည် နှို၊ခိုင်ဇယ်

လက်မှတ်  နေ့စွဲ ၂၀၁၆.၇.၇

လူထုစည်းရုံးရေးမှူး

အမည် ဦးရဲထွန်းစိန်

လက်မှတ်  နေ့စွဲ ၂၀၁၆.၇.၇

ပုံစံ - ဝ - ဝ ကျေးရွာအခြေခံအချက်အလက်များ (Form PC 1)

လမ်းညွှန်ရက်၊ ကျေးရွာတစ်ရွာတို့၊ ပထမဆုံးပိတ်ဆက်ခေါ် သွားလာကိစ္စအားဖြင့် လူထုဝင်ရောက်မှုသည် ကျေးရွာပေါင်းစည်းမှုများအား ကျေးရွာအချက်အလက်များကို ပေးအောင်ပေးရမည့် စတင်ရရှိသည့် ဤအချက်အလက်များကို စီမံကိန်းထိန်းသိမ်းရေးဦးစီးဌာနမှ အသိပေးရမည့် စီမံကိန်းပိတ်ဆက်အချက်အလက်များတွင် လူထုဝင်ရောက်မှုသည် ဤအချက်အလက်များအား စင်စစ်ပြု မှန်ကန်စေရန်အတွက် ပြုစုပေးရမည့် လူထုဝင်ရောက်မှု သတင်းအချက်အလက်ဆိုင်ရာ၊ Tablets မှ အထက် ဖြည့်သွင်းပေးရမည်။

ကျေးရွာပေါင်းစည်း အမည် မြို့နယ်၊ ဝယ်	ကျေးရွာပေါင်းစည်းခေါ် ဖွဲ့စည်းပုံ ၀၅၅၂၅၂၃၅ ၅၀၅	လူထုဝင်ရောက်မှုအမည် မြို့နယ်၊ ဝယ်
ပြည်နယ်၊ တိုင်းဒေသကြီး၊ ဇေယျာ မြို့နယ်၊ မင်းတူရိ၊ ကျေးရွာအုပ်စု၊ ၈၀၅	ကျေးရွာ	မြို့နယ်၊ ဝယ်

လူဦးရေ	အိမ်ထောင်စုအရေအတွက်	ကိုးကွယ်သည့်ဘာသာ	အိမ်ထောင်စုအရေအတွက်
လူဦးရေ (၀) ၅၅၂	၅၇	ဘာသာ (၀) ၄၃	၅၇
လူဦးရေ (၂) -----		ဘာသာ (၂) -----	
လူဦးရေ (၃) -----		ဘာသာ (၃) -----	
လူဦးရေရော -----		ဘာသာရော -----	
အခြား	အရေအတွက်		
သင်္ကြံပိုင်းသူများ	၅ - (၁)		
သက်ကြီးရွယ်အိုများ (၆၅ နှစ် နှင့် အထက်)	ကျား (၄) ၅၊ မ (၆)		
အိမ်ထောင်စုရောင်			

	အမျိုးသား (အရေအတွက်)	အမျိုးသမီး (အရေအတွက်)
လူဦးရေ	၁၂၂	၁၁၈
လူဦးရေ (၀) -----		
လူဦးရေ (၂) -----		
လူဦးရေ (၃) -----		
အခြား		
အိမ်ထောင်စုဦးရေ	၅၃	၅



၉) နေရာအကွာအဝေး

(၁) ဤကျေးရွာ၏ဝယ်မှ ၎င်းကျေးရွာအုပ်စု၏ဝယ်အထိ နေရာကွာဝေးသနည်း? နိုင်...../ပယ်ပါ

(၂) ဤကျေးရွာမှ ၎င်းကျေးရွာအုပ်စုအထိ သွားလာရာတွင် ကြာမြင့်သည့်အချိန်

ခြောက်ခုခု ရာသီတွင် ကြာချိန် ၆ နာရီ (၁၀) ..... ထောက်လှမ်း/မော်တော်ဆိုင်ကယ်/ခြေလျင်/လတာ/မော်တော်တုတ်/  
အခြား: .....

မိုးရာသီတွင် ကြာချိန် ၈ နာရီ (၁၀) ..... ထောက်လှမ်း/မော်တော်ဆိုင်ကယ်/ခြေလျင်/လတာ/မော်တော်တုတ်/  
အခြား: .....

၁၀) ပတ်ဝန်းကျင်ဆိုင်ရာ သဘာဝဘေးအန္တရာယ်

ဤကျေးရွာတွင် ရေကြီးခြင်းကဲ့သို့ သဘာဝဘေးအန္တရာယ်ကျရောက်ဖူးခြင်း ရှိပါသလား။

မရှိပါ  ရှိပါသည် ရှိလျှင်ဖော်ပြပါ: .....

၁၁) ကျေးရွာတွင် ဇွဲဝည်းထားသော အဖွဲ့အစည်းများ

လူထုဝယ်စုံခြံစိမ့်ကိန်းမတိုင်မီ ဤကျေးရွာတွင် ကျေးရွာဖွံ့ဖြိုးရေးအတွက် အစိုးရ (သို့) ရွာသားများကိုယ်တိုင်(သို့) စိမ့်ကိန်းတင်စုစုမှ ဇွဲဝည်းထားသည့် အဖွဲ့အစည်းများရှိပါသလား။

၁) save the children

၂) .....

၁၂) အထွေထွေအုပ်ချုပ်ရေး ဦးစီးဌာန (GAD) မှ မှတ်တမ်းတင်ထားခြင်း

ဤကျေးရွာသည် အထွေထွေအုပ်ချုပ်ရေး ဦးစီးဌာန (GAD) မှ မှတ်တမ်းတင်ထားမှု ရှိပါသလား။

မရှိပါ  ရှိပါသည်

ကျေးရွာခေါင်းဆောင်

အမည် ဦး ဗိုဇော်

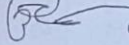
လက်မှတ်  နေ့စွဲ ၂၀၁၇ ခုနှစ် ၁၀

လူထုဝယ်စုံရေးမှူး

အမည် ဦးဂျွေဖိတ်

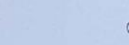
လက်မှတ်  နေ့စွဲ ၂၀၁၇ ခုနှစ် ၁၀

တတိယနှစ်

PC 1, 2, 3, 11, HR

၂၇

ပုံစံ - ၈ - ၁ ကျေးရွာအခြေခံအချက်အလက်များ (Form PC 1)

လမ်းညွှန်ချက်၊ ကျေးရွာတပ်ရွာသို့ ပထမဆုံးပိတ်ဆက်ရေး၊ သွားရောက်သောအခါ လူထုစည်းရုံးရေးမှူးသည် ကျေးရွာ ခေါင်းဆောင်များအား ကျေးရွာအချက်အလက်များကို မေတ္တာရပ်ခံ၍ တောင်းခံရသည်။ ဤအချက်အလက်များကို စီမံကိန်း၊ ပိတ်ဆက်အစည်းဝေးမတိုင်မီတောင်းခံရမည်။ စီမံကိန်းပိတ်ဆက်အစည်းဝေးတွင် လူထုစည်းရုံးရေးမှူးသည် ဤအချက်အလက် များအား စစ်ဆေးပြီး မှန်ကန်အောင်ပြုလုပ်ရမည်။ ပြီးနောက်တွင် လူထုစည်းရုံးရေးမှူးမှ သတင်းအချက်အလက်ထဲသို့ Tablets မှ တစ်ဆင့် ပြည့်သွင်းရမည်။

ကျေးရွာခေါင်းဆောင် အမည် ဦးအောင်အောင်	ကျေးရွာခေါင်းဆောင်၏ ဖုန်းနံပါတ် ၀၉-၄၂၂ ၃၅၅၉၈၆	လူထုစည်းရုံးရေးမှူး၏ အမည် ဦးဂျွေအိန်
ပြည်နယ်တိုင်းဒေသကြီး၊ ကျေးရွာအုပ်စု၊ ဌာန ဗဟိုဌာန	ကျေးရွာအုပ်စု ယောင်	ကျေးရွာ အိုင်ကြီး

လူမျိုးစု	အိမ်ထောင်စုအရေအတွက်	ကိုးကွယ်သည့်ဘာသာ	အိမ်ထောင်စုအရေအတွက်
လူမျိုးစု (၁) ---ဗမာ---	၄၉	ဘာသာ (၁) ---ဗုဒ္ဓ---	၄၉
လူမျိုးစု (၂) -----		ဘာသာ (၂) -----	
လူမျိုးစု (၃) -----		ဘာသာ (၃) -----	
လူမျိုးစုရော -----		ဘာသာရော -----	
အခြား	အရေအတွက်		
မသန်စွမ်းသူများ			
သက်ကြီးရွယ်အိုများ (၆၅ နှစ် နှင့် အထက်)	၇		
စစ်ဘေးရှောင်			

	အမျိုးသား (အရေအတွက်)	အမျိုးသမီး (အရေအတွက်)
လူဦးရေ		
လူမျိုးစု (၁) ---ဗမာ---	၁၁၄	၁၀၄
လူမျိုးစု (၂) -----		
လူမျိုးစု (၃) -----		
အခြား		
အိမ်ထောင်စဦးစီး	၅	၄၄

(ခ) အခြေခံအဆောက်အအုံ အသုံးအဆောင်များ

စာသင်ကျောင်း	အမှတ် ခြံပေါ်	ကျွန်းမာရေ	အမှတ် ခြံပေါ်	ဘာသာရေး အဆောက် အအုံများ	အမှတ် ခြံပေါ်
မူကြိုကျောင်း	<input type="checkbox"/>	တိုက်နယ်ဆေးရုံ	<input type="checkbox"/>	ဝေတီ	<input type="checkbox"/>
မူလတန်းကျောင်း	<input checked="" type="checkbox"/>	ကျွန်းမာရေဌာန	<input type="checkbox"/>	ဘုန်းကြီးကျောင်း	<input checked="" type="checkbox"/>
မူလွန်ကျောင်း	<input type="checkbox"/>	ကျွန်းမာရေဌာနခွဲ	<input type="checkbox"/>	ဟိန္ဒူဘုရားကျောင်း	<input type="checkbox"/>
အလယ်တန်းကျောင်း	<input type="checkbox"/>	ဆေးပေးခန်း	<input type="checkbox"/>	ခရစ်ယာန်ကျောင်း	<input type="checkbox"/>
လယ်လွန်ကျောင်း	<input type="checkbox"/>	အခြား	<input type="checkbox"/>	ဗလီ	<input type="checkbox"/>
အထက်တန်းကျောင်း	<input type="checkbox"/>			အခြား	<input type="checkbox"/>
အခြား	<input type="checkbox"/>				
မှတ်ချက်		မှတ်ချက်		မှတ်ချက်	

(ဂ) ကျွန်းကျင်သူများမှတ်တမ်း (ကျေးရွာတွင်နေထိုင်သော သို့မဟုတ် တခြားရွာမှလာရောက်သော ကျွန်းကျင်သူများ)

	(၁) စာသင်ကျောင်း		(၂) ကျွန်းမာရေ			(၃) လက်မှုပညာရှင်		
	ရွာတွင်နေ ထိုင်သူ	အခြားရွာမှ လာသူ		ရွာတွင်နေ ထိုင်သူ	အခြား ရွာမှ လာသူ		ရွာတွင် နေထိုင်သူ	အခြား မှလာ
မူလတန်းပြဆရာ/မ	<input type="checkbox"/>	<input checked="" type="checkbox"/>	ဆရာဝန်	<input type="checkbox"/>	<input type="checkbox"/>	လက်သမား	<input checked="" type="checkbox"/>	<input type="checkbox"/>
အထက်တန်းပြဆရာ/မ	<input type="checkbox"/>	<input type="checkbox"/>	လက်ထောက် ကျွန်းမာရေမှူး	<input type="checkbox"/>	<input type="checkbox"/>	ပန်းချီ	<input type="checkbox"/>	<input type="checkbox"/>
အလယ်တန်းပြဆရာ/မ	<input type="checkbox"/>	<input type="checkbox"/>	အမျိုးသမီးကျွန်းမာရေ ဆရာမ	<input type="checkbox"/>	<input type="checkbox"/>	လှုပ်စစ်ကျွန်းကျင် မီးသမား	<input type="checkbox"/>	<input type="checkbox"/>
မူကြိုဆရာ/မ	<input type="checkbox"/>	<input type="checkbox"/>	သားရွားဆရာမ	<input type="checkbox"/>	<input type="checkbox"/>	ရေပိုက်သွယ်သူ	<input type="checkbox"/>	<input type="checkbox"/>
အခြား	<input type="checkbox"/>	<input type="checkbox"/>	ပြည်သူ့ကျွန်းမာရေလုပ်သား	<input type="checkbox"/>	<input type="checkbox"/>	စက်ပြင်ဆရာ	<input checked="" type="checkbox"/>	<input type="checkbox"/>
မှတ်ချက်				မှတ်ချက်				

(ဃ) ကျေးရွာသို့ ရောက်ရှိနိုင်သည့် လမ်းအခြေအနေ / ကျေးရွာတစ်ရွာသည် ၎င်း၏ ကျေးရွာအုပ်စုနှင့် ဆက်သွယ်ထားသော လမ်းအခြေအနေ (အောက်ပါတို့ကိုဖိုင်းပါ)

ကျောက်ကြမ်းလမ်း: ကတ္တရာလမ်း: ကွန်ကရစ်လမ်း: မော်တော်ဆိုင်ကယ်လမ်း  
 ကျောက်ခင်းလမ်း: မြေသားလမ်း: လူသွားလမ်း: အခြား: \_\_\_\_\_

(င) ကျေးရွာဖွံ့ဖြိုးမှုစီမံချက်

- (၁) လူထုထုတ်ပြန်စီမံကိန်းမစတင်မီ ဤကျေးရွာတွင်ကျေးရွာဖွံ့ဖြိုးမှု စီမံချက်ရှိခဲ့ပါသလား? ပိုင်ပါ ရှိပါသည် / မရှိပါ / မသိပါ
- (၂) ရှိခဲ့ပါလျှင် ဤစီမံချက်ကို မည်သည့် ခုနှစ်တွင်ပြင်ဆင်ခဲ့ပါသနည်း? နှစ် ၂၀၁၅ / မသိပါ
- (၃) ဤစီမံချက်ကို မြို့နယ်မှအတည်ပြုခဲ့ပါသလား? ပြုခဲ့ပါသည် / မပြုခဲ့ပါ / မသိပါ

(၁) ခရီးအကွာအဝေး

(၁) ဤကျေးရွာ၏တဟိုမှ ၎င်းကျေးရွာအုပ်စု၏တဟိုအထိ ရှေးမိုင်မည်မျှကွာဝေးသနည်း? မိုင်-၃-.../မသိပါ

(၂) ဤကျေးရွာမှ ၎င်းကျေးရွာအုပ်စုတဟိုအထိ သွားလာရာတွင်ကြာမြင့်သည့်အချိန်။

ပြောက်သွေ ရာသီတွင်ကြာချိန်--၀၀:၂၀-- ထော်လာဂျီ/မော်တော်ဆိုင်ကယ်(ခြေလျှင်)လား/မော်တော်ဘုတ်/အခြား:-----

မိုးရာသီတွင်ကြာချိန်--၀၀:၄၀-- ထော်လာဂျီ/မော်တော်ဆိုင်ကယ်(ခြေလျှင်)လား/မော်တော်ဘုတ်/အခြား:-----

(ဆ) ပတ်ဝန်းကျင်ဆိုင်ရာ သဘာဝဘေးအန္တရာယ်

ဤကျေးရွာတွင် ရေကြီးခြင်းကဲ့သို့ သဘာဝဘေးအန္တရာယ်ကျရောက်ဖူးခြင်း ရှိပါသလား။  
 မရှိပါ  ရှိပါသည် ရှိလျှင်ဖော်ပြပါ-----

(ဇ) ကျေးရွာတွင် ဖွဲ့စည်းထားသော အဖွဲ့အစည်းများ

လူထုတဟိုဖြူစီမံကိန်းမတိုင်မီ ဤကျေးရွာတွင် ကျေးရွာဖွံ့ဖြိုးရေးအတွက် အစိုးရ (သို့) ရွာသားများကိုယ်တိုင်(သို့) စီမံကိန်းတစ်ခုခုမှ ဖွဲ့စည်းထားသည့် အဖွဲ့အစည်းများရှိပါသလား။

(၁) save the children

(၂) -----

(ဈ) အထွေထွေအုပ်ချုပ်ရေး ဦးစီးဌာန (GAD) မှ မှတ်တမ်းတင်ထားခြင်း

ဤကျေးရွာသည် အထွေထွေအုပ်ချုပ်ရေး ဦးစီးဌာန (GAD) မှ မှတ်တမ်းတင်ထားမှု ရှိပါသလား။

မရှိပါ  ရှိပါသည်

ကျေးရွာခေါင်းဆောင်

အမည် ဦး-ဇော်အောင်

လက်မှတ်  နေ့. ၁၁. ၁၁. ၁၇

လူထုစည်းရုံးရေးမှူး

အမည် ဦး-လှအောင်

လက်မှတ် နေ့. ၁၁. ၁၁. ၁၇

ပုံစံ - ဝ - ဝ ကျေးရွာအခြေခံအချက်အလက်များ (Form FC 1)

လယ်ဉာဏ်ပညာ၊ ကျေးရွာတင်ရွာချိန်၊ ပထမဆုံးပိတ်ဆက်ရက်၊ သွားရောက်သောအခါ လူထုစည်းရုံးရေးမှူးသည် ကျေးရွာခေါင်းဆောင်များအား ကျေးရွာအချက်အလက်များကို မေတ္တာရပ်ခံ၍ တောင်းခံရသည်။ ဤအချက်အလက်များကို စီမံကိန်းဦးစီးဌာနမှ ပိတ်ဆက်အစည်းဝေးပတ်ပိတ်တောင်းခံရမည်။ စီမံကိန်းဦးစီးဌာနအစည်းဝေးတွင် လူထုစည်းရုံးရေးမှူးသည် ဤအချက်အလက်များအား ဝေဖန်ဆေးပြီး မှန်ကန်အောင်ပြုလုပ်ရမည်။ ပြီးနောက်တွင် လူထုစည်းရုံးရေးမှူးမှ သတင်းအချက်အလက်ထဲသို့ Tablets ဝါပေပုံ ဖြည့်သွင်းရမည်။

ကျေးရွာခေါင်းဆောင် အမည် ဦးဝေဝေ	ကျေးရွာခေါင်းဆောင်၏ ဖုန်းနံပါတ် ၀၇-၄၇၉၅၇၇၅၆	လူထုစည်းရုံးရေးမှူး၏ အမည် ခေါ်ပုဆိုး
ပြည်နယ်တိုင်းဒေသကြီး မကွေး	မြို့နယ် မင်းတုန်း	ကျေးရွာအုပ်စု လမ်းမ
		ကျေးရွာ ဖွဲ့ငါး

ကာ လူဦးရေ

လူမျိုးစု	အိမ်ထောင်စုအရေအတွက်	ကိုးကွယ်သည့်ဘာသာ	အိမ်ထောင်စုအရေအတွက်
လူမျိုးစု (၁) မြန်မာ	၄၉	ဘာသာ (၁) မြို့	၄၉
လူမျိုးစု (၂) -----		ဘာသာ (၂) -----	
လူမျိုးစု (၃) -----		ဘာသာ (၃) -----	
လူမျိုးစုရော -----		ဘာသာရော -----	
အခြား			
	အရေအတွက်		
မသန်စွမ်းသူများ			
သက်ကြီးရွယ်အိုများ			
(၆၅ နှစ် နှင့် အထက်)	၇		
စစ်ဘေးရှောင်			

	အမျိုးသား (အရေအတွက်)	အမျိုးသမီး (အရေအတွက်)
လူဦးရေ		
လူမျိုးစု (၁) ----- မြန်မာ	၁၁၄	၁၀၇
လူမျိုးစု (၂) -----		
လူမျိုးစု (၃) -----		

အခြား		
အိမ်ထောင်စဉ်း	၄၄	၅

(စ) အခြေအဆောက်အအုံ အသုံးအဆောင်များ

စာသင်ကျောင်း	အမှတ် ခြံမိ	ကျန်းမာရေး	အမှတ် ခြံမိ	ဘာသာရေး အဆောက် အအုံများ	အမှတ် ခြံမိ
မူကြံကျောင်း	<input checked="" type="checkbox"/>	တိုက်နယ်ဆေးရုံ	<input type="checkbox"/>	ခေတ်	<input type="checkbox"/>
မူလတန်းကျောင်း	<input type="checkbox"/>	ကျန်းမာရေးဌာန	<input type="checkbox"/>	ဘုန်းကြီးကျောင်း	<input checked="" type="checkbox"/>
မူလတန်းကျောင်း	<input type="checkbox"/>	ကျန်းမာရေးဌာန	<input type="checkbox"/>	ဟိန္ဒူဘုရားကျောင်း	<input type="checkbox"/>
အလယ်တန်းကျောင်း	<input type="checkbox"/>	ဆေးပေးခန်း	<input type="checkbox"/>	ရေစိမ့်ယာဉ်ကျောင်း	<input type="checkbox"/>
လယ်လွန်ကျောင်း	<input type="checkbox"/>	အခြား	<input type="checkbox"/>	ဗလီ	<input type="checkbox"/>
အထက်တန်းကျောင်း	<input type="checkbox"/>			အခြား	<input type="checkbox"/>
အခြား	<input type="checkbox"/>				
မှတ်ချက်		မှတ်ချက်		မှတ်ချက်	

(ဂ) ကျွမ်းကျင်သူများမှတ်တမ်း (ကျေးရွာတွင်နေထိုင်သော သို့မဟုတ် တခြားရွာမှလာရောက်သော ကျွမ်းကျင်သူများ)

(ခ) စာသင်ကျောင်း			(ဂ) ကျန်းမာရေး			(ဃ) လက်မှုပညာရှင်		
	ရွာတွင်နေ ထိုင်သူ	အခြားရွာမှ လာသူ		ရွာတွင်နေ ထိုင်သူ	အခြား ရွာမှ လာသူ		ရွာတွင် နေထိုင်သူ	အခြား မှလာ
မူလတန်းပြဆရာ/မ	<input type="checkbox"/>	<input checked="" type="checkbox"/>	ဆရာဝန်	<input type="checkbox"/>	<input type="checkbox"/>	လက်သမား	<input type="checkbox"/>	<input checked="" type="checkbox"/>
အထက်တန်းပြဆရာ/မ	<input type="checkbox"/>	<input type="checkbox"/>	လက်ထောက် ကျန်းမာရေးပျူ	<input type="checkbox"/>	<input type="checkbox"/>	ပန်းရံ	<input type="checkbox"/>	<input type="checkbox"/>
အလယ်တန်းပြဆရာ/မ	<input type="checkbox"/>	<input type="checkbox"/>	အမျိုးသမီးကျန်းမာရေး ဆရာမ	<input type="checkbox"/>	<input type="checkbox"/>	လှုပ်စစ်ကျွမ်းကျင် မီးသမား	<input type="checkbox"/>	<input type="checkbox"/>
မူကြံဆရာ/မ	<input type="checkbox"/>	<input type="checkbox"/>	ဘားစွားဆရာမ	<input type="checkbox"/>	<input type="checkbox"/>	ရေပိုက်သွယ်သူ	<input type="checkbox"/>	<input type="checkbox"/>
အခြား	<input type="checkbox"/>	<input type="checkbox"/>	ပြည်သူ့ကျန်းမာရေးလုပ်သား	<input type="checkbox"/>	<input type="checkbox"/>	စက်ပြင်ဆရာ	<input type="checkbox"/>	<input checked="" type="checkbox"/>
မှတ်ချက်			မှတ်ချက်			မှတ်ချက်		

(ဃ) ကျေးရွာသို့ ရောက်ရှိနိုင်သည့် လမ်းအခြေအနေ / ကျေးရွာတစ်ရွာသည် ၎င်း၏ ကျေးရွာအုပ်စုနှင့် ဆက်သွယ်ထားသော လမ်းအခြေအနေ (အောက်ပါတို့ကိုပိုင်းပါ)

ကျောက်ကြမ်းလမ်း      ကတ္တရာလမ်း      ကွန်ကရစ်လမ်း  
 မော်တော်ဆိုင်ကယ်လမ်း      မြေဘားလမ်း      လူသွားလမ်း      အခြား  
 ကျောက်ခင်းလမ်း

(င) ကျေးရွာဖွံ့ဖြိုးမှုစီမံခန့်ခွဲရေး

(၁) လူထုဗဟိုပြုစီမံကိန်းမဟုတ်ဘဲ ဤကျေးရွာတွင်ကျေးရွာဖွံ့ဖြိုးမှု စီမံချက်ရှိခဲ့ပါသလား?

မရှိပါ  
ရှိပါသည် (မရှိပါ) မသိပါ

(၂) ရှိခဲ့ပါလျှင် ဤစီမံချက်ကို မည်သည့် ခုနှစ်တွင်ပြင်ဆင်ခဲ့ပါသနည်း?

နှစ်-----/မသိပါ

(၃) ဤစီမံချက်ကို ဖြည့်ဆည်းပေးအားပေးခဲ့ပါသလား?

ပြုခဲ့ပါသည်/မပြုခဲ့ပါ /မသိပါ

(စ) ခရီးအကွာအဝေး

(၁) ဤကျေးရွာ၏ဗဟိုမှ ၎င်းကျေးရွာအုပ်စု၏ဗဟိုအထိ ခရီးနှင်မည်မျှကွာဝေးသနည်း? မိုင်---/မသိပါ

(၂) ဤကျေးရွာမှ ၎င်းကျေးရွာအုပ်စုဗဟိုအထိ သွားလာရာတွင်ကြာမြင့်သည်အချိန်

ခြောက်သွေ့ ရာသီတွင်ကြာချိန် ----- ဝ.----- န.-----  
ထော်လာရီ/မော်တော်ဆိုင်ကယ်/ခြေလှင်/လား/မော်တော်ဘုတ်/  
အခြား -----

မိုးရာသီတွင်ကြာချိန် ----- ဝ.----- န.-----  
ထော်လာရီ/မော်တော်ဆိုင်ကယ်/ခြေလှင်/လား/မော်တော်ဘုတ်/  
အခြား -----

(ဆ) ပတ်ဝန်းကျင်ဆိုင်ရာ သဘာဝဘေးအန္တရာယ်

ဤကျေးရွာတွင် ရေကြီးခြင်းကဲ့သို့ သဘာဝဘေးအန္တရာယ်ကျရောက်ဖူးခြင်း ရှိပါသလား။

မရှိပါ  ရှိပါသည် ရှိလျှင်ဖော်ပြပါ -----

(ဇ) ကျေးရွာတွင် ခွဲစည်းထားသော အဖွဲ့အစည်းများ

လူထုဗဟိုပြုစီမံကိန်းမဟုတ်ဘဲ ဤကျေးရွာတွင် ကျေးရွာဖွံ့ဖြိုးရေးအတွက် အစိုးရ (သို့) ရွာသားများကိုယ်တိုင်(သို့) စီမံကိန်းတစ်ခုခုမှ ခွဲစည်းထားသည့် အဖွဲ့အစည်းများရှိပါသလား။

(၁) Save the Children

(၂) -----

(ဈ) အထွေထွေအုပ်ချုပ်ရေး ဦးစီးဌာန (GAD) မှ မှတ်တမ်းတင်ထားခြင်း

ဤကျေးရွာသည် အထွေထွေအုပ်ချုပ်ရေး ဦးစီးဌာန (GAD) မှ မှတ်တမ်းတင်ထားမှု ရှိပါသလား။

မရှိပါ  ရှိပါသည်

ကျေးရွာခေါင်းဆောင်

အမည် ဦးရော်ရော်

လက်မှတ်  ဇန်နဝါရီ ၅. ၂၀၂၀

လူထုစည်းရုံးရေးမှူး

အမည် မိမိစုစု

လက်မှတ်  ဇန်နဝါရီ ၅. ၂၀၂၀

# ၂၀။ စီမံကိန်းစက်ဝန်းအချိန်ဇယား (ပုံစံ-၂)

## ပထမနှစ်

ပုံစံ ၂ - စီမံကိန်းစက်ဝန်းအချိန်ဇယား (PC 2)

လမ်းညွှန်ရွက်သက်ဆိုင်ရာလူထုစည်းရုံးရေးမှူး/လက်ထောက်မူဝါဒရေးရာမှူး/လက်ထောက်မူဝါဒရေးရာမှူး/လက်ထောက်မူဝါဒရေးရာမှူး		စီမံကိန်းစက်ဝန်းအဆင့်တစ်ခုစီ	ငြိမ်းစိုင်းကျေးရွာနှင့်	ကျေးရွာအုပ်စု
အတွက်ဤပုံစံကိုဖြည့်သွင်းရမည်။				
စည်းရုံးရေးမှူး/ဝန်ထမ်း အမည်		ဦးကျွန်းသိန်း		
နေ့စွဲ	၂၀၂၆.၀၇.၀၈	စက်ဝန်းအားအမှတ်ဖြစ်ပါ <input checked="" type="checkbox"/> စက်ဝန်း(၁) <input type="checkbox"/> စက်ဝန်း(၂) <input type="checkbox"/> စက်ဝန်း(၃) <input type="checkbox"/> စက်ဝန်း(၄)		
ပြည်နယ်/တိုင်း	မကွေး	မြို့နယ်	မင်္ဂလာဒုံ	ကျေးရွာအုပ်စု
			ကျေးရွာ	မင်္ဂလာဒုံ

စီမံကိန်းဆောင်ရွက်မှုအဆင့်များ	နေ့စွဲ		အစည်းအဝေးတွင်အက်ရောက်သူအရေအတွက်			
	စတင်သည့်နေ့	ပြီးဆုံးသည့်နေ့	အမျိုးသားအရေအတွက်	အမျိုးသမီးအရေအတွက်	အုပ်စုအတွက်	လူမျိုးစုံထက်ရောက်သူအရေအတွက်နှင့် လူမျိုးစုံအစည်း
၁. ကျေးရွာစီမံကိန်း မိတ်ဆက်အစည်းအဝေး	၂၀၂၆.၀၇.၀၇	၂၀၂၆.၀၇.၀၇	၇၂	၇၇	၄၈	၄၈   ၁၂၁
၂. ကျေးရွာဖွံ့ဖြိုးရေး စီမံချက်ရေးဆွဲခြင်း အစည်းအဝေး	၂၀၂၆.၀၇.၀၈	၂၀၂၆.၀၇.၀၈	၇၂	၇၇	၄၈	၄၈   ၁၂၁
၃. ကျေးရွာအုပ်စု လုပ်ငန်း ဆုံးဖြတ်ချက်ချသည့်အစည်းအဝေး						
၄. မြို့နယ်အဆင့်စီမံကိန်းရေးဆွဲရေးနှင့်အကောင်အထည်ဖော်ရေးကော်မတီ၏ စီမံကိန်း သုံးသပ်မှုအစည်းအဝေး			မရှိ	မရှိ	မရှိ	မရှိ
၅. မြို့နယ် စီမံကိန်းရေးဆွဲရေးနှင့်အကောင်အထည်ဖော်ရေးကော်မတီ၏ဆုံးဖြတ်မှုကို ရွာသို့ အသိပေးအကြောင်းကြားသည့်အစည်းအဝေး						
၆. စီမံကိန်းလုပ်ငန်းစွဲစီမံချက်ရေးဆွဲခြင်း အစည်းအဝေး	မရှိ	မရှိ	မရှိ	မရှိ	မရှိ	မရှိ
၆.၀၁ စီမံကိန်းလုပ်ငန်း အကောင်အထည်ဖော်ရေးအစီအစဉ် ရေးဆွဲခြင်း						
၆.၀၂ ဝယ်ယူရေးအစီအစဉ် ရေးဆွဲခြင်း						

# ဒုတိယနှစ်

ပုံစံ - ၈ - ၂ - စီမံကိန်းစက်ဝန်းအချိန်ဇယား (PC 2)

လမ်းညွှန်ချက်၊ သက်ဆိုင်ရာလူထုစည်းရုံးရေးမှူး/လက်ထောက်နည်းပညာနည်းပညာမှူးများမှ စီမံကိန်းစက်ဝန်းအဆင့်တစ်ခုစီပြီးစီးတိုင်း ကျေးရွာနှင့် ကျေးရွာအုပ်စုအတွက် ကြိုပစ်ကံ ဖြည့်သွင်းရမည်။

စည်းရုံးရေးမှူး/ဝန်ထမ်း အမည် - **ဦးဂျီဇွေသိန်း**

နေ့စွဲ  စက်ဝန်းအားအမှတ်ခြစ်ပါ  စက်ဝန်း(၁)  စက်ဝန်း(၂)  စက်ဝန်း(၃)  စက်ဝန်း(၄)

ပြည်နယ်/တိုင်း **မ.က.က** မြို့နယ် **မင်းတင်** ကျေးရွာအုပ်စု **ပုလဲ** ကျေးရွာ - **၅၆**

စီမံကိန်းဆောင်ရွက်မှုအဆင့်များ	နေ့စွဲ		အစည်းအဝေးတွင်တက်ရောက်သူအရေအတွက်			
	စတင်သည့် နေ့	ပြီးဆုံးသည့်နေ့	အမျိုးသား အရေအတွက်	အမျိုးသမီး အရေအတွက်	အိမ်ထောင်စု အရေအတွက်	လူမျိုးစုတက်ရောက်သူ အရေအတွက် နှင့် လူမျိုးစုအမည်
၁။ ကျေးရွာစီမံကိန်း မိတ်ဆက်အစည်းအဝေး	23.1.2017	23.1.2017	၁၈	၂၃	၄၁	၄၁   မ.က.က
၂။ ကျေးရွာဖွံ့ဖြိုးရေး စီမံချက်ရေးဆွဲခြင်း အစည်းအဝေး	24.1.2017	24.1.2017	၁၉	၂၇	၄၆	၄၆   မ.က.က
၃။ ကျေးရွာအုပ်စု လုပ်ငန်းဆုံးဖြတ်ချက်ချသည့် အစည်းအဝေး	25.1.2017	25.1.2017	၁၂	၄	၁၆	၁၆   မ.က.က
၄။ မြို့နယ်အဆင့် စီမံကိန်းရေးဆွဲရေး နှင့် အကောင်အထည်ဖော်ရေးကော်ပတီ၏ စီမံကိန်း သုံးသပ်မှု အစည်းအဝေး			မလို	မလို	မလို	မလို
၅။ မြို့နယ် စီမံကိန်းရေးဆွဲရေး နှင့် အကောင်အထည်ဖော်ရေး ကော်ပတီ၏ဆုံးဖြတ်မှုကို ရွာသို့ အသိပေး အကြောင်းကြားသည့် အစည်းအဝေး						
၆။ စီမံကိန်းလုပ်ငန်းခွဲစီမံချက်ရေးဆွဲခြင်း အစည်းအဝေး						
၆.၁။ စီမံကိန်းလုပ်ငန်း အကောင်အထည်ဖော်ရေးအစီအစဉ် ရေးဆွဲခြင်း						

၁၉

# တတိယနှစ်

## ပုံစံ - ၈ - ၂ - စီမံကိန်းစက်ဝန်းအချိန်ဇယား (PC 2)

လမ်းညွှန်ချက်၊ သက်ဆိုင်ရာလူထုစည်းရုံးရေးမှူး/လက်ထောက်နည်းပညာမှူးများမှ စီမံကိန်းစက်ဝန်းအဆင့်တစ်ခုစီပြီးစီးတိုင်း ကျေးရွာနှင့် ကျေးရွာအုပ်စုအတွက် ဤပုံစံကို ပြည့်သွင်းရမည်။

စည်းရုံးရေးမှူး/ဝန်ထမ်း အမည် ဦးဂုဏ်သိန်း

ခန့်.စွဲ ၁၇.၁၁.၁၇ စက်ဝန်းအားအမှတ်ဖြစ်ပါ  စက်ဝန်း(၁)  စက်ဝန်း(၂)  စက်ဝန်း(၃)

ပြည်နယ်/တိုင်း ဗလွှာ: မြို့နယ် မြစ်-တိုင်း ကျေးရွာအုပ်စု လဟ်မဲ ကျေးရွာ မြို့ကြီး

စီမံကိန်းဆောင်ရွက်မှုအဆင့်များ	ခန့်.စွဲ		အစည်းအဝေးတွင်တက်ရောက်သူအရေအတွက်				အိမ်ထောင်စု	အိမ်ထောင်စု %
	စတင်သည့် ခန့်.	ပြီးဆုံးသည့် ခန့်.	အမျိုးသား အရေအတွက်	အမျိုးသမီး အရေအတွက်	အိမ်ထောင်စု အရေအတွက်	လူမျိုးစုတက်ရောက်သူ အရေအတွက် နှင့် လူမျိုးစုအမည်		
၁။ ကျေးရွာစီမံကိန်း မိတ်ဆက်အစည်းအဝေး	၁၇.၁၁.၁၇	၁၇.၁၁.၁၇	၃၄	၃၅	၄၈	၄၈   ၈၁	၄၉	၇၇.၇၆
၂။ ကျေးရွာစွဲပြီးရေး စီမံချက်ရေးဆွဲခြင်း အစည်းအဝေး	၁၅.၁၀.၁၇	၁၅.၁၁.၁၇	၁၉	၂၉	၄၂	၄၂   ၈၁	၄၉	၈၅.၇၁
၃။ ကျေးရွာအုပ်စု လုပ်ငန်းဆုံးဖြတ်ချက်ချသည့် အစည်းအဝေး								
၄။ မြို့နယ်အဆင့် စီမံကိန်းရေးဆွဲရေး နှင့် အကောင်အထည်ဖော်ရေးကော်မတီ၏ စီမံကိန်း သုံးသပ်မှု အစည်းအဝေး	၅.၁.၁၈	၅.၁.၁၈	မလို	မလို	မလို	မလို		
၅။ မြို့နယ် စီမံကိန်းရေးဆွဲရေး နှင့် အကောင်အထည်ဖော်ရေး ကော်မတီ၏ဆုံးဖြတ်မှုကို ရွာသို့ အသိပေး အကြောင်းကြားသည့် အစည်းအဝေး	၁၉.၂.၁၈	၁၉.၂.၁၈	၂၀	၂၀	၄၀	၄၀   ၈၁	၄၉	၈၁.၉၃
၆။ စီမံကိန်းလုပ်ငန်းစွဲစီမံချက်ရေးဆွဲခြင်း အစည်းအဝေး								
၆.၁။ စီမံကိန်းလုပ်ငန်း အကောင်အထည်ဖော်ရေးအစီအစဉ် ရေးဆွဲခြင်း	၄.၂.၁၈	၄.၂.၁၈	၅	၁၀	၁၅	၁၅   ၈၁	၄၉	၃၀.၆၁ %

(၃)

ပုံစံ - ၈ - ၂ - စီမံကိန်းစက်ဝန်းအချိန်ဇယား (PC 2)

လမ်းညွှန်ချက်၊ သက်ဆိုင်ရာလူထုစည်းရုံးရေးမှူး/လက်ထောက်နည်းပညာမှူးများမှ စီမံကိန်းစက်ဝန်းအဆင့်တစ်ခုစီပြီးစီးတိုင်း ကျေးရွာနှင့် ကျေးရွာအုပ်စုအတွက် ဤစီမံကိန်း ဖြည့်သွင်းရမည်။

စည်းရုံးရေးမှူး/ဝန်ထမ်း အမည် **ဒေါ်ခင်အေး**

နေ့စွဲ **၅.၁၀.၁၈** စက်ဝန်းအားအမှတ်ခြိပ်ပါ  စက်ဝန်း(၁)  စက်ဝန်း(၂)  စက်ဝန်း(၃)  စက်ဝန်း(၄)

ပြည်နယ်/တိုင်း **မန္တလေး** မြို့နယ် **မင်းတူး** ကျေးရွာအုပ်စု **ယင်း** ကျေးရွာ **မြို့ကြီး**

စီမံကိန်းအဆင့်အမည်များ	နေ့စွဲ		အစည်းအဝေးတွင်တက်ရောက်သူအရေအတွက်					အခြား	အခြား
	စတင်သည့်နေ့	ပြီးဆုံးသည့်နေ့	အမျိုးသားအရေအတွက်	အမျိုးသမီးအရေအတွက်	အိမ်ထောင်အရေအတွက်	လူမျိုးစုတက်ရောက်သူအရေအတွက်နှင့် လူမျိုးစုမည်			
၁။ ကျေးရွာစီမံကိန်း မိတ်ဆက်အစည်းအဝေး	၅.၁၀.၁၈	၅.၁၀.၁၈	၉	၂၆	၃၅	၃၅	မိမိ	၄၉	
၂။ ကျေးရွာဖွံ့ဖြိုးရေး စီမံချက်ရေးဆွဲခြင်း အစည်းအဝေး	၅.၁၀.၁၈	၅.၁၀.၁၈	၂၂	၁၃	၃၅	၃၅	မိမိ	၄၉	
၃။ ကျေးရွာအုပ်စု လုပ်ငန်းဆုံးဖြတ်ချက်ချသည့် အစည်းအဝေး									
၄။ မြို့နယ်အဆင့် စီမံကိန်းရေးဆွဲရေး နှင့် အကောင်အထည်ဖော်ရေးကော်မတီ၏ စီမံကိန်း သုံးသပ်မှု အစည်းအဝေး			မလို	မလို	မလို		မလို		
၅။ မြို့နယ် စီမံကိန်းရေးဆွဲရေး နှင့် အကောင်အထည်ဖော်ရေး ကော်မတီ၏ဆုံးဖြတ်မှုကို ရွာသို့ အသိပေး အကြောင်းကြားသည့် အစည်းအဝေး									
၆။ စီမံကိန်းလုပ်ငန်းခွဲစီမံချက်ရေးဆွဲခြင်း အစည်းအဝေး									

# ၂၁။ ကျေးရွာဖွံ့ဖြိုးရေးဦးစားပေးအစီအစဉ် (ပုံစံ-၃)

ပထမနှစ်

၂၆

လူထုဝဟ်ပြုစီမံကိန်း၊စီမံကိန်းလက်ခွဲ  
အပိုင်း-၃ ၂၉.၉.၂၀၁၅  
ပုံစံ ၀-၃ ကျေးရွာဖွံ့ဖြိုးရေး ဦးစားပေးအစီအစဉ် (Form PC 3)

လက်ညွှန် ရွတ် /အဆင့်(၃)ကျေးရွာဖွံ့ဖြိုးမှုရန်ချက်အစည်းအဝေးပြီးဆုံးသောအခါ ကျေးရွာစီမံကိန်း အထောက်အကူပြု  
အကယ်အသိများ၊ ဖွံ့ဖြိုးမှုဦးစားပေးအစီအစဉ်များ၊လူထုဝဟ်ပြုစီမံကိန်း၏ ရန်ပုံငွေအရင်းအမြစ်နှင့် ပသက်ဆိုင်သည့် လုပ်ငန်းများ  
အားလုံးကိုဖော်ပြရမည်။

လူထုဝဟ်ပြုစီမံကိန်း/ဝန်ထမ်း အမည် ဦးကျော်စွာ  
နေ့စွဲ ၂၀၁၆.၀၇.၀၈

ဝက်ဝန်းအား အမှတ်ခြစ်ပါ (V) ။ ဝက်ဝန်း(၀)  
□ ဝက်ဝန်း(၂) □ ဝက်ဝန်း(၃) □ ဝက်ဝန်း(၄)

ပြည်နယ်/တိုင်း မှ ကျေးရွာ ဦးစားပေးအစီအစဉ် ဦးစားပေးအစီအစဉ် အဖွဲ့ဝင်များ အဖွဲ့ဝင်များ အဖွဲ့ဝင်များ အဖွဲ့ဝင်များ

က. အစီအစဉ်အတိုင်းအစီအစဉ်များအားအထူးနေ့ခြင်း - ယခုလက်ရှိအခြေအနေတွင်ကျေးရွာဖွံ့ဖြိုးတိုးတက်ရေးအတွက်  
အဓိကအခက်အခဲအတားအဆီးများသည် မည်သည်များဖြစ်ပါသနည်း(အမျိုးသား/သမီး အနည်းဆုံးအခက်အခဲ ၅ ခုစီဖော်ပြပါ)

၁	မြို့နယ်အတွင်း အခြေအနေအထား	၁	မြို့နယ်အတွင်း အခြေအနေအထား
၂	ရေရရှိမှု	၂	ရေရရှိမှု
၃	အခြေအနေအထား	၃	အခြေအနေအထား
၄	အခြေအနေအထား	၄	အခြေအနေအထား
၅	အခြေအနေအထား	၅	အခြေအနေအထား

ခ. မျှော်မှန်းခြင်း - နောင်လာမည့် (၅) နှစ် အတွင်း ကျေးရွာဖွံ့ဖြိုးရေး မျှော်မှန်းလျာထားချက်များအား တင်ပြပါ။

အမျိုးသားအဖွဲ့ဝင်ပြင်ဆင်မှုများ	အမျိုးသမီးအဖွဲ့ဝင်ပြင်ဆင်မှုများ
၁ ကျေးရွာအတွင်း အခြေအနေအထား	၁ ကျေးရွာအတွင်း အခြေအနေအထား
၂ ကျေးရွာအတွင်း အခြေအနေအထား	၂ ကျေးရွာအတွင်း အခြေအနေအထား
၃ ကျေးရွာအတွင်း အခြေအနေအထား	၃ ကျေးရွာအတွင်း အခြေအနေအထား
၄ ကျေးရွာအတွင်း အခြေအနေအထား	၄ ကျေးရွာအတွင်း အခြေအနေအထား
၅ ကျေးရွာအတွင်း အခြေအနေအထား	၅ ကျေးရွာအတွင်း အခြေအနေအထား

ဂ. ဤကျေးရွာ၏ လာမည့် (၃) နှစ်အတွက် ဦးစားပေး ဖွံ့ဖြိုးတိုးတက်မှု လုပ်ငန်း အစီအစဉ်များအားဖော်ပြပါ။  
(လူထုဝဟ်ပြုစီမံကိန်း ရန်ပုံငွေအတွက် အဆိုပြုသော အစီအစဉ်များကိုဦးစားပေး အဆင့်အလိုက်ဖော်ပြပြီး ကျန်လူထုဝဟ်ပြု စီမံကိန်း  
ရန်ပုံငွေအရင်းအမြစ်နှင့် ပပတ်သက်သည့်အစီအစဉ်များလည်းဖော်ပြရန်ဖြစ်သည်။)

ကျေးရွာအတွက်ဦးစားပေးဖွံ့ဖြိုး တိုးတက်မှု လုပ်ငန်းစဉ်များ	အဆိုပြုသူ (အမျိုးသားများ/ အမျိုးသမီးများ/ အမျိုးသား+အမျိုးသမီး)	လူထုဝဟ်ပြုစီမံကိန်းအတွက်အဆိုပြု သည် (ဦးစားပေးအဆင့် အလိုက် ဖော်ပြပါ)	ခန့်မှန်း ကုန်ကျ စရိတ်	အကျိုးခံစား ခွင့်ရှိသူစနစ် မှန်းခြေ အရေ အတွက်
၁ မြို့နယ် အခြေအနေအထား	ကျေးရွာ/ကျေးရွာ	၀	၃၈၀၀၀၀	၂၄၈
၂ ကျေးရွာအတွင်း အခြေအနေအထား	ကျေးရွာ/ကျေးရွာ	၄		၂၄၈
၃ ကျေးရွာအတွင်း အခြေအနေအထား	ကျေးရွာ/ကျေးရွာ	၃	၁၀၀၀၀၀၀	၂၄၈



ရည်ရွယ်ချက်မရှိဘဲ  
ဆိုင်ရာ စာချုပ်

၁	အချက်အလက်	အချက်အလက်	၂	၄၀၀၀၀၀	၂၄၈
၂					
၃					
၄					

ဤစာချုပ်ကို အောက်ဖော်ပြပါ အချက်အလက်များအောက်တွင် ချုပ်ဆိုခဲ့သည်။

၁။ အချက်အလက် အောက်တွင် ချုပ်ဆိုခဲ့သည်။  
၂။ အချက်အလက် အောက်တွင် ချုပ်ဆိုခဲ့သည်။  
၃။ ၂၀၁၆.၀၇.၀၈



ရတနာပရိတ် ဝိပဿီ၊ ဝိပဿီလင်္ကာ၊ အပိုင်း - (၃) - ၂၀၁၂ ခုနှစ်

၃၁

အပိုင်း၊ အပိုင်းအစုများ	အပိုင်းအစုများ/အပိုင်းအစုအဝေး	အပိုင်းအစု	ပစ္စည်း

ဥက္ကဋ္ဌ ကျေးဇူးဇိတ်နန်းအထောက်အကူပြုကော်မိတ်မှ အတည်ပြုသည်။

အမည် ဦးစော်လွင် လက်မှတ် Law ဇူလိုင် ၂၀၁၇

# တတိယနစ်

၃၂

ပုံစံ - ၀ - ၃ ကျေးရွာဖွံ့ဖြိုးရေး ဦးစားပေးအပ်အစဉ် (Form PC 3)

မိန်းညွန့်ချက် အဆင့်(၃) ကျေးရွာမှော်မှန်းချက်အစည်းအဝေး၊ ပြီးဆုံးသောအခါ ကျေးရွာဝန်ထမ်း အထောက်အကူပြု ကာကွယ်ပတ်သည့် လူထုဝင်းရုံးရေးမှူးအကူအညီဖြင့် ဤပုံစံကိုပြည့်စုံအောင် ဖြည့်သွင်းရမည်။

လူထုဝင်းရုံးရေးမှူး/ဝန်ထမ်း အမည် - ဦးဂျွန်ထွန်း

နံပါတ် - ၁၅.၀၁-၀၇      ဝက်ဝန်းအား အမှတ်ခြစ်ပါ (V)  ဝက်ဝန်း(၀)   
 ဝက်ဝန်း(၂)  ဝက်ဝန်း(၃)  ဝက်ဝန်း(၄)

ပြည်နယ်/တိုင်း စစ်ကိုင်း      ခြံနယ် မင်းတူး      ကျေးရွာအုပ်စု လယ်စ      ကျေးရွာ ရွှေဖြူ

၇။ အခက်အခဲအတားအဆီးများအားဆွေးနွေးခြင်း - ယခုလက်ရှိအခြေအနေတွင် ဤကျေးရွာဖွံ့ဖြိုးတိုးတက်ရေးအတွက် အဓိက အခက်အခဲအတားအဆီးများသည် မည်သည့်များဖြစ်ပါသနည်း။ (အမျိုးသား/သမီး အနည်းဆုံးအခက်အခဲ ၅ ခုစီဖော်ပြပါ)

အမျိုးသား အဖွဲ့မှ တင်ပြသောအခက်အခဲအတားအဆီးများ      အမျိုးသမီး အဖွဲ့မှ တင်ပြသောအခက်အခဲအတားအဆီးများ

၀	၀	၀	၀
၁	၁	၁	၁
၂	၂	၂	၂
၃	၃	၃	၃
၄	၄	၄	၄
၅	၅	၅	၅

မူပိုင်ခွင့်ပိုင်ဆိုင်ခြင်း - နောင်လာမည့် (၅) နှစ် အတွင်း ကျေးဇူးပြုပေးရန် မျှော်မှန်းလျာထားချက်များအား တင်ပြပါ။

အမျိုးသားအဖွဲ့မှ တင်ပြသောမျှော်မှန်းချက်များ	အမျိုးသမီးအဖွဲ့မှ တင်ပြသောမျှော်မှန်းချက်များ
၁ 'တစ်၌ပတ်လုံး ကျေးဇူးအတွက် စီစဉ်ရေးရာရှိပါ	၁ တစ်၌ပတ်လုံး ကျေးဇူးအတွက် ဝမ်း လုံးတော်စွာရှိပါ
၂ ကျေးဇူးတောင်း လမ်း ချွေး ကုသိမ္မေ ဖွားလာရ ဖွယ်ကူပါ	၂ ကုသိမ္မေ ကျေးဇူးတောင်း လမ်း ချွေး ကုသိမ္မေ ဖွယ်ကူပါ
၃ ကျေးဇူး စာအုပ် ကိုယ်စား ပေးချွေး ဖြည့်ကုသိမ္မေ စာအုပ် ကိုယ်စား ဖြည့်ချိပါ	၃ ကျေးဇူးတောင်း စာအုပ် ကိုယ်စား ပေးချွေး စာအုပ် ကိုယ်စား ပေးချွေး စာအုပ် ကိုယ်စား ပေးချွေး စာအုပ် ကိုယ်စား ပေးချွေး စာအုပ် ကိုယ်စား ပေးချွေး စာအုပ် ကိုယ်စား ပေးချွေး စာအုပ် ကိုယ်စား ပေးချွေး
၄ ကျေးဇူးတောင်း လမ်း ကျေးဇူး ကုသိမ္မေ ဖွယ်ကူပါ	၄ ကျေးဇူးတောင်း လမ်း ကျေးဇူး ကုသိမ္မေ ဖွယ်ကူပါ
၅	၅

က။ လူထုစီမံကိန်း၏ လာမည့် (၄) နှစ်အတွက် အကျုံးဝင်သော ဦးစားပေး ဖွံ့ဖြိုးတိုးတက်မှု လုပ်ငန်း အစီအစဉ်များအားဖော်ပြပါ။

အဆင့်	ကျေးရွာအတွက် ဦးစားပေး ဖွံ့ဖြိုးတိုးတက်မှု လုပ်ငန်းစဉ်များ	အဆိုပြုသူ (အမျိုးသားများ/ အမျိုးသမီးများ/ အမျိုးသား + အမျိုးသမီး)	ခန့်မှန်းကုန်ကျ ဝင်ရတ်	အကျိုးခံစားခွင့်ရှိသူ နေ့မှန်းခြေ အရေအတွက်
၁	ကျေးရွာတွင်း ဆင်္ဘာ	က - ဗ	၄၄၅၀၀၀	၂၀၀
၂	စစ်ထား၍ ရေဖျော်ကန်	က - ဗ		၂၀၀
၃	ကျေးရွာစိုက်ပျိုးရေး (အစွဲကွပ်)	ဇ - ဗ		၂၀၀
၄	တက်ရောက်ရေး ဝန်ထမ်း	က		၂၀၀
၅				

သ။ လူထုစီမံကိန်း၏ လာမည့် (၄) နှစ်အတွက် အကျုံးမဝင်သော ဦးစားပေး ဖွံ့ဖြိုးတိုးတက်မှု လုပ်ငန်း အစီအစဉ်များအားဖော်ပြပါ။

အဆင့်	ကျေးရွာအတွက် ဦးစားပေး ဖွံ့ဖြိုးတိုးတက်မှု လုပ်ငန်းစဉ်များ	အဆိုပြုသူ (အမျိုးသားများ/ အမျိုးသမီးများ/ အမျိုးသား + အမျိုးသမီး)	အခန်းကဏ္ဍ
၁	တက်ရောက်ရေး ဝန်ထမ်း	ဇ	
၂	စိုက်ပျိုးရေး နည်းပညာ	ဗ	
၃	ကျေးရွာဆေး ဝန်ထမ်း	ဗ	
၄			
၅			

ခေါင်းဆောင်၊ ကျေးရွာစီမံကိန်းအထောက်အကူပြုကော်မီတီမှ အတည်ပြုသည်။

အမည် ဦးစောစွန်း လက်မှတ် Jaw နေ့စွဲ ၀၅.၀၀.၀၇

ပုံစံ-စ-၃ ကျေးရွာဖွံ့ဖြိုးရေးအစီအစဉ် (Form PC 3)

လမ်းညွှန်ချက် အဆင့်(၃)ကျေးရွာမျှော်မှန်းချက်အစည်းအဝေးပြီးဆုံးသောအခါကျေးရွာစီမံကိန်းအထောက်အကူပြု ကော်မတီသည် လူထုစည်းရုံးရေးမှူးအကူအညီဖြင့် ဤပုံစံကိုပြည့်စုံအောင် ဖြည့်သွင်းရမည်။		
လူထုစည်းရုံးရေးမှူး/ဝန်ထမ်းအမည် <b>ဒေါ်စုစုဝင်း</b>		
နေ့စွဲ <b>၅ - ၁၀ - ၁၈</b>	စက်ဝန်းအား အမှတ်ခြစ်ပါ(✓) <input type="checkbox"/> စက်ဝန်း(၁) စက်ဝန်း(၂) <input type="checkbox"/> စက်ဝန်း(၃) <input checked="" type="checkbox"/> စက်ဝန်း(၄)	
ပြည်နယ်/တိုင်း <b>မကွေး</b>	မြို့နယ် <b>မင်းတုန်း</b>	ကျေးရွာအုပ်စု <b>ပယ်မ</b> ကျေးရွာ <b>မြူးကြီး</b>

က။ အခက်အခဲအတားအဆီးများအားဆွေးနွေးခြင်း - ယခုလက်ရှိအခြေအနေတွင် ဤကျေးရွာဖွံ့ဖြိုးတိုးတက်ရေးအတွက် အဓိကအခက်အခဲအတားအဆီးများသည် မည်သည်များဖြစ်ပါသနည်း။ (အမျိုးသား/သမီး အနည်းဆုံးအခက်အခဲ (၅) ခုစီဖော်ပြပါ။)

အုပ်စုဖွဲ့ဆွေးနွေးမှုများမှ တင်ပြလာသောအခက်အခဲအတားအဆီးများ	
ရေရှာဖွေရခက်ခဲ၊ ရေအရင်းအမြစ်လုံလောက်မှုမရှိ၊ နိမ့်၊ သဖြင့် လုံလောက်သော ရေ မရရှိသည့်အခက်ခဲ	<input type="checkbox"/> ကျား <input type="checkbox"/> မ <input checked="" type="checkbox"/> ကျား+မ
ဖွံ့ဖြိုးမှု မရှိဘဲ များစွာပေးဆောင်ခြင်း၊ ဆွေးနွေးရာသို့ ဖြင့် ကျေးရွာဖွံ့ဖြိုးရေး အတွက် အားပေးမှုမရှိ	<input type="checkbox"/> ကျား <input type="checkbox"/> မ <input checked="" type="checkbox"/> ကျား+မ
ဆားပေးခန်း မရှိသဖြင့် အရေးပေး ကျန်းမာရေး စွက်ဆေး ကုသရန်ခက်ခဲခြင်း	<input type="checkbox"/> ကျား <input type="checkbox"/> မ <input checked="" type="checkbox"/> ကျား+မ
ထုတ်ကျန်များ ထုတ်လမ်း မကောင်း၊ သဖြင့် ကွက်သို့ အချိန်မီ မရောက်ရှိလာသည့်အခက်ခဲ	<input type="checkbox"/> ကျား <input type="checkbox"/> မ <input checked="" type="checkbox"/> ကျား+မ
ကျေးရွာအဆင့် အားပေးမှု မရှိဘဲ အရေးပေးရန် ကွက်များ အရေးပေးမှု မရှိဘဲ အရေးပေးရန် ပြုလုပ်ရန် ခက်ခဲခြင်း	<input type="checkbox"/> ကျား <input type="checkbox"/> မ <input checked="" type="checkbox"/> ကျား+မ

ခ။ မျှော်မှန်းခြင်း- နောင်လာမည့်(၅)နှစ်အတွင်း ကျေးရွာဖွံ့ဖြိုးရေးမျှော်မှန်းချက်များအား တင်ပြပါ။

အုပ်စုဖွဲ့ဆွေးနွေးမှုများမှ တင်ပြလာသောအခက်အခဲအတားအဆီးများ	
ရေအရင်းအမြစ် ရေလုံလောက်မှု ရရှိလာမည်	<input type="checkbox"/> ကျား <input type="checkbox"/> မ <input checked="" type="checkbox"/> ကျား+မ
ကျေးရွာဖွံ့ဖြိုးရေး အတွက် အားပေးမှု ရရှိလာ မည်	<input type="checkbox"/> ကျား <input type="checkbox"/> မ <input checked="" type="checkbox"/> ကျား+မ
ကျန်းမာရေး အတွက် ဆေးကုသရန်ခက်ခဲ အဆင်ပြေလာမည်	<input type="checkbox"/> ကျား <input type="checkbox"/> မ <input checked="" type="checkbox"/> ကျား+မ
ထုတ်ကျန်များ ရွေးကွက်သို့ အချိန်မီတင် ပို့နိုင် ပြီးစီးစေရန် ရရှိလာမည်	<input type="checkbox"/> ကျား <input type="checkbox"/> မ <input checked="" type="checkbox"/> ကျား+မ
ကျေးရွာအဆင့် အားပေးမှု မရှိဘဲ အရေးပေးရန် ကွက်များ အရေးပေးမှု မရှိဘဲ အရေးပေးရန် ပြုလုပ်ရန် ခက်ခဲခြင်း	<input type="checkbox"/> ကျား <input type="checkbox"/> မ <input checked="" type="checkbox"/> ကျား+မ

ပုံစံ-စ-၃ ကျေးရွာဖွံ့ဖြိုးရေးအစီအစဉ် (Form PC 3)

လမ်းညွှန်ချက် အဆင့်(၃)ကျေးရွာမျှော်မှန်းချက်အစည်းအဝေးပြီးဆုံးသောအခါကျေးရွာစီမံကိန်းအထောက်အကူပြုကော်မတီသည် လူထုစည်းရုံးရေးမှူးအကူအညီဖြင့် ဤပုံစံကိုပြည့်စုံအောင် ဖြည့်သွင်းရမည်။		
လူထုစည်းရုံးရေးမှူး/ဝန်ထမ်းအမည် <b>ဒေါ်စုစုဝင်း</b>		
နေ့စွဲ <b>၅.၁၀.၁၈</b>	စက်ဝန်းအား အမှတ်ခြစ်ပါ(✓) <input type="checkbox"/> စက်ဝန်း(၁) စက်ဝန်း(၂) <input type="checkbox"/> စက်ဝန်း(၃) <input checked="" type="checkbox"/> စက်ဝန်း(၄)	
ပြည်နယ်/တိုင်း <b>မကွေး</b>	မြို့နယ် <b>ပင်တန်း</b>	ကျေးရွာအုပ်စု <b>ပယ်ဖာ</b> ကျေးရွာ <b>မြှားကြီး</b>

က။ အခက်အခဲအတားအဆီးများအားဆွေးနွေးခြင်း - ယခုလက်ရှိအခြေအနေတွင် ဤကျေးရွာဖွံ့ဖြိုးတိုးတက်ရေးအတွက် အဓိကအခက်အခဲအတားအဆီးများသည် မည်သည်များဖြစ်ပါသနည်း။ (အမျိုးသား/သမီး အနည်းဆုံးအခက်အခဲ (၅) ခုစီဖော်ပြပါ။)

အုပ်စုဖွဲ့ဆွေးနွေးမှုများမှ တင်ပြလာသောအခက်အခဲအတားအဆီးများ	
လျှပ်စစ်မီး မရှိသဖြင့် လူနေမှု အဆင်ပြေမှု ကျခက်သည်။	<input checked="" type="checkbox"/> ကျား <input type="checkbox"/> မ <input type="checkbox"/> ကျား+မ
တိုင်းရင်းသား သာသနာရေး ဖွံ့ဖြိုးရေး မှားယွင်းမှုများ ဖြစ်ပွားခြင်း၊ ဖွားမြင်မှု မရခြင်း၊ မွေးဖွားမှု မရခြင်း၊ မွေးဖွားမှု မရခြင်း	<input checked="" type="checkbox"/> ကျား <input type="checkbox"/> မ <input type="checkbox"/> ကျား+မ
အိမ်တွင်း အသက်ရှေး ဝမ်းကြောင်း အတားအဆီးများ မရှိခြင်းဖြင့် ပါး သူ့ခွဲခွဲ	<input type="checkbox"/> ကျား <input checked="" type="checkbox"/> မ <input type="checkbox"/> ကျား+မ
	<input type="checkbox"/> ကျား <input type="checkbox"/> မ <input type="checkbox"/> ကျား+မ
	<input type="checkbox"/> ကျား <input type="checkbox"/> မ <input type="checkbox"/> ကျား+မ

ခ။ မျှော်မှန်းခြင်း- နောင်လာမည့်(၅)နှစ်အတွင်း ကျေးရွာဖွံ့ဖြိုးရေးမျှော်မှန်းချက်များအား တင်ပြပါ။

အုပ်စုဖွဲ့ဆွေးနွေးမှုများမှ တင်ပြလာသောအခက်အခဲအတားအဆီးများ	
လျှပ်စစ်မီး ရှိလာမည်၊ လူနေမှု အဆင်ပြေမှု တက်လာမည်	<input checked="" type="checkbox"/> ကျား <input type="checkbox"/> မ <input type="checkbox"/> ကျား+မ
တိုင်းရင်းသား သာသနာရေး ဖွံ့ဖြိုးရေး မှားယွင်းမှုများ မရှိဘဲ ဆေးကုသမှု အဆင်ပြေလာမည်။	<input checked="" type="checkbox"/> ကျား <input type="checkbox"/> မ <input checked="" type="checkbox"/> ကျား+မ
ခင်ပွန်းတိုင်းလာမည်	<input type="checkbox"/> ကျား <input checked="" type="checkbox"/> မ <input type="checkbox"/> ကျား+မ
	<input type="checkbox"/> ကျား <input type="checkbox"/> မ <input type="checkbox"/> ကျား+မ
	<input type="checkbox"/> ကျား <input type="checkbox"/> မ <input type="checkbox"/> ကျား+မ

၇။ လူထုစီမံကိန်း၏ လာမည့် (၄) နှစ်အတွက် အကျိုးဝင်သော ဦးစားပေးဖွံ့ဖြိုးတိုးတက်မှုလုပ်ငန်း အစီစဉ်များအား ဖော်ပြပါ။

ဦးစားပေးအဆင့်	ကျေးရွာအတွက် ဦးစားပေးဖွံ့ဖြိုးတိုးတက်မှုလုပ်ငန်းစဉ်များ	အဆိုပြုသူ (အမျိုးသား/အမျိုးသမီး/အမျိုးသား+အမျိုးသမီး)	အခန်းကဏ္ဍ	ဦးစားပေးအဆင့်သတ်မှတ်ချက်	ခန့်မှန်းကုန်ကျစရိတ်	အကျိုးခံစားခွင့်ရှိသူ ခန့်မှန်းအရေအတွက်		
						ကျား	မ	ပေါင်း
၁။	ကျွတ်ရက်လမ်း	ကမ္ဘိုးသား + ကမ္ဘိုးဘမီး	၁။ ဘေးအန္တရာယ်	၁	၁၅၀၀၀၀၀	၁၁၄	၁၀၄	၂၁၈
၂။	ဆေးပေးသန့်	"	၂။ ကျန်းမာရေး	၂	၃၀၀၀၀၀၀၀	၁၁၄	၁၀၄	၂၁၈
၃။	ဘက်စုံသန့်	"	၃။ အခြေခံအဆောက်အအုံ	၃	၂၆၀၀၀၀၀၀	၁၁၄	၁၀၄	၂၁၈
၄။	ကျွတ်ရက်လမ်း	"	၄။ သယ်ယူပို့ဆောင်ရေး	၄	၁၀၀၀၀၀၀၀	၁၁၄	၁၀၄	၂၁၈
၅။	မိုးကြိုးမိုးတိုင်း အခန်းမြေပြင်	"	၅။ ပျက်စီး	၅	၁၀၀၀၀၀၀၀	၁၁၄	၁၀၄	၂၁၈

၈။ လူထုစီမံကိန်း၏ လာမည့် (၄) နှစ်အတွက် အကျိုးမဝင်သော ဦးစားပေးဖွံ့ဖြိုးတိုးတက်မှုလုပ်ငန်း အစီစဉ်များအား ဖော်ပြပါ။

အဆင့်	ကျေးရွာအတွက် ဦးစားပေးဖွံ့ဖြိုးတိုးတက်မှုလုပ်ငန်းစဉ်များ	အဆိုပြုသူ (အမျိုးသား+အမျိုးသမီး/အမျိုးသား+အမျိုးသမီး)	အခန်းကဏ္ဍ
၁။	မပွကစတင်အား လျှင် ဖွဲ့ချုပ်အောက် နိုင်ငံရေး	ကမ္ဘိုးသား	ပျက်စီး
၂။	အသက်မွေးဝမ်းကြောင်း သင်တန်းများ	ကမ္ဘိုးဘမီး	အသက်မွေးဝမ်းကြောင်း
၃။	မြန်မာ့ရောင် ချေးငွေအိတ်ကုန်	ကမ္ဘိုးသား	အသက်မွေးဝမ်းကြောင်း

ခေါင်းဆောင်/ကျေးရွာစီမံကိန်းအထောက်အကူပြုကော်မတီမှ အတည်ပြုသည်။

အမည် ဦးကျော်လွင် လက်မှတ် ၆၆၆ နေ့စွဲ ၅-၁၀-၁၈



ခေါ်ဝေါ်ရေး (လူထုစည်းရုံးရေးများ) ခေါ်ဝေါ်ရေး မှ လူတိုင်း ပါဝင် ဆောင်ရွက်

ဆန်းစစ်ခြင်း၊ အဖြေချုပ် ရခြင်း၊ အရည်အသွေးချက်

အား၊ စွမ်းရည်၊ လူမှု၊ ကားလုံး၊ ကားပြင်း၊ လမ်း၊ ကြေး

ကြားပြီး လူမှုဆန်းစစ်ခြင်း များ ဖြစ် ယော-

၁) လူမှုရေး နှစ် ကောင်းကောင်းဖြင့် မြေပုံ

၂) ကောင်းကောင်းကောင်းကောင်း ချွေးခြင်း၊ စိတ်ဝင်စား

၃) အခြားအခြား ကြွယ်ဝမှု မဆင် ယောင်ကြွယ်ခြင်း

၄) အခြားအခြား ဖြစ်နိုင်သည့် အခြေအနေ

၅) ပစ်ကောက် သုံးသပ်ခြင်း

၆) အဖွဲ့အစည်း ချိတ်ဆက် ဝတ် ဝတ်၊ ကား၊ အဖွဲ့အစည်း  
ချိတ်ဆက် ချိတ်ဆက် ချိတ်ဆက် ချိတ်ဆက်

ထိစား ဆွေးနွေး ခဲ့သည်၊ လူထုစည်းရုံးရေး

များ ခေါ်ဝေါ်ရေး မှ စတင် ထား ဆွေးနွေး ခဲ့

သည် များအား အခြေအနေ ဆွေးနွေး ခဲ့ပြီး

ကောင်းကောင်း ဖြစ်သည့် ချိတ်ဆက်

အဖွဲ့

ဗြဟ္မစင်္ကြံ

ခေါ်ဝေါ်ရေး

လူထုမတို့ပြု စီမံကိန်း      ၎က်ခွဲ ' ၅. ၁၀. ၁၈

ဗဟိုဗဟို ဖက်ဆီ နေ့စဉ်: နေ့စဉ်ဗဟိုဗဟို

ကျေးဇူး - မြေကြီး      ၎က်ခွဲ လယ်မ

နေ့စဉ်: နေ့စဉ် ဝတ်စုံချိန်      ငြိမ်းဆုံးချိန် - နေ့စဉ် ၁၂:၀၀၊ ၃:၀၀

နေ့စဉ်: နေ့စဉ် ထက်ရှက်သူဦးရေ - ကျား ၂၂      ၎က်ခွဲ ၂၅

ကျေးဇူး      ကျေးဇူး အုန်း တော်ကြီး ကျေးဇူး

အကြောင်းအရာ "      " ဗဟိုဗဟို ဖက်ဆီ နေ့စဉ်: နေ့စဉ်

ဆွေးနွေး ချက်ချင်း

ခေါ်ဆိုချက်:      မမှန်ပိုင်. ဆွေးနွေး ခဲ့ ဖေ့ဗဟို နားကို  
(လူထုမတို့ပြု: ကျေးဇူး)      ကျေးဇူးလူထု နှင့် ပြန်လည် ဆွေးနွေးခဲ့  
ငြိမ်း ဆွေးနွေး ယား နှင့် ကျေးဇူးယမ်း တစ်  
ဖွဲ့စီစဉ်၍ မခက်ခဲ ဖြစ်လာ နှင့် ဖြစ်  
ချက်ချင်း က: ဆွေးနွေး ခဲ့ကြ ငြိမ်း တစ်  
ဖွဲ့စီစဉ် ဆွေးနွေး တစ် ပြု ခဲ့ ကြအောင် ငြိမ်း  
ဦးဆုံး ဖေ့ဗဟို က: မခက် ခဲ ဖေ့  
ချယ် ခဲ့ ကြအောင် ကျေးဇူးလူထု ကျေးဇူး  
ခဲ ဖေ့ဗဟို ဦးဆုံး ဖေ့ဗဟို ကျေးဇူး

- ၁) ကျေးဇူးဖြင့် (၂) ကျေးဇူး
- ၂) ကိစ္စကို မခက်ခဲ (၅) ကျေးဇူး
- ၃) ဆေးဗဟို      ဖေ့ဗဟို ကျေးဇူး

ခေါ်ဆိုခေါ်ဆို:      - မြ ကျေးဇူး ကော်မတီ ဖွဲ့စည်း ခဲ့ကြ  
(လက်ဝဲထက်ရှက်: ပဉ္စမမြောက်)      ကော်မတီ ဝင် များ နှင့် တာဝန်ဝတ္တရား များ က  
ဆွေးနွေး ခဲ့ကြ ကျေးဇူးလူထု မြ ကျေးဇူး  
မတီ ဖွဲ့စည်း ခဲ့ကြအောင်



၂၃။ ကဏ္ဍအလိုက်ဦးစားပေးဖွံ့ဖြိုးရေးလုပ်ငန်းစဉ်များ

မြူးကြီး

ကဏ္ဍအလိုက် လုပ်ငန်းချုပ်စာရင်း

ကဏ္ဍ	စဉ်	လုပ်ငန်းအမျိုးအစား	အဆိုပြုသူ(အမှန်ဖြစ်ရန်)			ခုနှစ်	ထောက်ပံ့မည့်အဖွဲ့အစည်း (သို့)ဌာန	မှတ်ချက်
			ကျား	မ	ကျား+မ			
အခြေခံအဆောက်အအုံကဏ္ဍ (လမ်း/တံတား/ရေရရှိရေး/မီးလောင်ရေး)	၀	ကျေးဝေကျေး			✓		၂၅၅	
	၂	မီးကြိုမိကျွဲကျွေ ဖွဲ့စည်းရေး			✓			
	၃	ကျွန်ဆတ်လမ်း			✓			
	၄							
	၅							
လူမှုစီးပွားကဏ္ဍ (ပညာရေး/ ကျန်းမာရေး နှင့် ဆိုင်သောအဆောက်အအုံများနှင့် အခြားလိုအပ်ချက်များ)	၀	ဆေးရုံလမ်း						
	၂							
	၃							
	၄							
	၅							
သက်မွေးလုပ်ကိုင်ကဏ္ဍ (စိုက်ပျိုးရေး/ မွေးမြူရေး နှင့် ဆိုင်သော အဆောက်အအုံများ အခြား လိုအပ်ချက်များ)	၀	ဒုတိယမြို့နယ် ဝယ်ကြေး အခြေခံအဆောက်အအုံ	✓		✓			
	၂	မြို့နယ်ကျေးရွာ	✓					
	၃							
	၄							
	၅							
သဘာဝဘေးအန္တရာယ် လျော့ပါးရေး ကဏ္ဍ	၀							
	၂							
	၃							
	၄							
	၅							
အခြားကဏ္ဍ (ဌာနဆိုင်ရာများသို့ လွှဲပြောင်း နိုင်ခြင်း နှင့် အကောင်အထည် ဖော်သောစီမံကိန်းအစီအစဉ်များ လုပ်ငန်းများ)	၀	ဘက်စုံဆေးခန်း			✓			
	၂	မဟာဓာတ်ကုသရေး ဗဟိုဌာန	✓					
	၃							
	၄							
	၅							